



NOTICIAS

de *Orihuela*

y comarca

domingo, 27 de abril de 2014

LA VERDAD

FUNDADO EN 1903. PERIÓDICO DE LA PROVINCIA DE ALICANTE www.laverdaddealicante.es

DOMINGO

ORIHUELA TORREVIEJA VEGA BAJA

27.04.14

Nº 35.253 • 2,20€
(Con XI. Semanal)

LUCÍA BOSÉ, SIN NOSTALGIA

La actriz recuerda su vida y asegura: «A mi no se me ha subido nada a la cabeza» **VOZ-5**



NICO PUÑOS DE HIERRO

La esperanza del boxeo español entrena con el oxígeno de 5.000 metros de altura **VOZ-2**



Hoy, con La Verdad DVD Cine: Shakespeare in love, por solo 0,50 €

Gafas deportivas marrones, por solo 3,95 €
Táper Redondo 1,05 L, por solo 8,95 €



SALUD CON VISTAS AL MAR

Éxito del programa de ejercicio creado por dos enfermeras de El Campello **MS**



Los participantes en el programa "Pacientes con marcha" realizan ejercicio en la playa de Mucha Vista. **JOSQUIN B. BENA**

La mediación reducirá en un tercio los asuntos en los juzgados alicantinos

Los abogados se implican para que muchas causas no acaben en juicio

Los acuerdos extrajudiciales ahorran gastos a ciudadanos y Administración

La mediación extrajudicial permitirá reducir hasta un tercio el número de asuntos que llegan a los juzgados de la provincia. El Colegio de Abogados de Alicante y los órganos judiciales se han implicado

de manera efectiva en una iniciativa que permitirá que muchas causas no acaben en juicio y, por consiguiente, los ciudadanos y la propia administración de Justicia ahoren costes. **MS**

El Consell quiere que los dueños de chalets paguen los perímetros de seguridad contra incendios forestales **MS**

Una valla inutiliza hace semanas el uso de los bancos de la oriolana Plaza de Sara Montiel **MS**

La coral salinera Francisco Vallejos inicia los actos de conmemoración de su sesenta aniversario **MS**

El Hércules visita al Sabadell sin margen de error tras seis jornadas seguidas sin lograr la victoria **MS-MS**

La Comunitat se aproxima ya al millón de pensionistas

El número de pagas, la mitad por jubilación, no ha dejado de aumentar desde 2008 **MS**



Fábrica de envaseado en San Fulgencio. **A. ASROCH**

La alcachofa busca más mercados

Exportadores de la Vega Baja hallan en Estados Unidos salida a la falta de clientela europea **MS-A**

TORREVIEJA
LA CORAL
FRANCISCO
VALLEJOS INICIA
LA CELEBRACION
DE SU SESENTA
ANIVERSARIO
CON UNA GALA



SAN ISIDRO
EL ALCALDE
INSTA A
CONVEGA A
REALIZAR UN
ESTUDIO DE
VIABILIDAD
SOBRE LA ZONA
LOGISTICA



El fin de las cosas es el desarrollo del producto para la exportación de las alcachofas en conserva. ALBERTO ARZAN

ORO VERDE PARA LOS 'YANKEES'

La marca de calidad de la alcahofa quiere consolidar un nombre para sus exportaciones

REPORTAJE

FERNANDO AMAT



Adherirle un nombre a la calidad que ya ofrece la Alcahofa de la Vega Baja es la labor en la que se encuentran inmersos los exportadores y los industriales conserveros de la comarca, ya que esta hortaliza no solo sale de las fronteras de la Vega en fresco, sino también en conserva. El mercado nacional está co-

pado, por lo que es capital vender los lotes de conservas a otros destinos, y uno de los favoritos es Estados Unidos. Dos factores aupán a la hortaliza alicantina para adelantarse sobre sus competidores extranjeros, que solo buscan el bajo precio, el calibre de las piezas y la robustez de su corazón. Estas dos armas principales hacen primar su calidad sobre el factor económico.

Y es que en potencias mundiales como los EE UU o Alemania, la joya de la huerta se utiliza para platos elaborados y como base de muchas recetas. Los americanos la preparan como cuenco vegetal y la rellenan con todo tipo de ingredientes. Las exportaciones de empresas como Hermanos Gonzalez **>**



Trabajo de limpieza de las hortalizas antes de pasar a la cadena. :: A. ARAGÓN

S García, ubicada en San Fulgencio, destinan la mayoría de su producción a Norteamérica, aunque el mejor cliente ha cambiado de gustos en los últimos años al preferir hacer importaciones con alcachofas de Chile, Perú e incluso Egipto. El precio de la lata se reduce de forma considerable porque «son productos que tienen más hojas que la alcachofa que cultivamos aquí», explica Pedro González. Por ello, reactivar el mercado en la Unión Europea es otra asignatura pendiente de la asociación de la Alcachofa de la Vega Baja, que inició su andadura en el 2011.

En cualquier caso, durante estos meses las fábricas de envasado funcionan a pleno rendimiento, puesto que el tratamiento del alcachofa re-

Reactivar la clientela de la Unión Europea es una de las asignaturas pendientes de los exportadores

quiere la manipulación de muchas personas con el fin de que los corazones tengan la mejor presentación. «Es la verdura que más tratamiento humano necesita, porque las hojas sobrantes se quitan una a una, y eso no lo puede hacer ninguna máquina», comenta el empresario.

Este sanfulgentino pone un ejemplo para comprender que con la calidad de la alcachofa se puede sacar rendimiento. «Con un buen corazón de alcachofa en conserva

El mercado de los Estados Unidos ha optado por importar el producto de Chile, Perú o Egipto

sucede lo mismo que con una lata de berberechos, no es lo mismo comerse una barata que una de alta calidad», justifica el exportador.

Así las cosas, otra ventaja de este vegetal, más de moda en la alta cocina cada día, es que el proceso de higienización es más que sencillo y natural. Primero se hierven las flores unos veinticinco minutos para luego eliminar la parte sobrante. La maquinaria permite que la parte carnosa llegue a los opera-

Los envasadores buscan que la alcachofa de la Vega Baja consolide su calidad con una buena promoción

rios, que son los encargados de retirar las hojas más duras.

En todo el proceso de envasado solo se utiliza agua, sal y zumo de cítrico, otro tanto a favor. Nada ha cambiado en los últimos cincuenta años que fue cuando esta empresa se instaló en San Fulgencio, porque «la materia prima estaba aquí y había que aprovecharla», comenta González que añade que «tenemos que dar muchos empujes porque parte del proceso no lo pue-

La venta del pimiento en conserva aumenta casi un 20%

Además de la alcachofa otro producto estrella de las conservas en la Vega Baja es el pimiento rojo, pero sobre todo el envasado en tiras. La alta cocina echa mano de esta verdura cada día más tanto para decoración como para la elaboración de nuevas creaciones gastronómicas. El pimiento es otra de las verduras que se producen en la comarca, puesto que Pilar de la Horadada surte de materia prima a empresas conserveras como Hermanos González García. «En los últimos cinco años hemos experimentado que el consumidor se decanta por los pimientos rojos», comentó el industrial Pedro González, que apostilló que «es raro ver un establecimiento hostelero donde no hay pimientos en tiras». Asimismo Guardamar del Segura también nutre a las fábricas de conservas de este cultivo tan tradicional, pero en los últimos años la producción ha decaído por lo que la mayoría de kilos se producen en los invernaderos pilareños. En este sentido, González explica que «cuando no es temporada en nuestra zona tenemos que salir a otras partes de España más al norte para buscar pimientos porque aquí no se pueden tener todo el año».

den hacer las máquinas».

Al cabo del día por la cadena de producción puede llegar a conservarse hasta 50.000 kilos de alcachofas. El industrial comenta que «nuestra zona es la mayor productora de alcachofa», en Benicarló lo único que tienen es un nombre hecho. Nosotros tenemos más materia prima pero nos falta consolidar la marca», explica. En campañas como la de este invierno, con un bajo precio de la verdura en el mercado, sacarle rendimiento en conserva es fundamental.

Ahora solo falta que los grandes empresarios del sector conservero y agrícola se atrevan a dar el salto porque la marca de calidad es un factor extra que se logra con inversión y paciencia.

El alcalde insta a Convega a elaborar un estudio de viabilidad sobre la ZAL

SAN ISIDRO

El primer edil denuncia que el proyecto de Puerto Seco en torno a la línea de alta velocidad lleva nueve meses sin avances «porque a nadie le interesa»

■ FERNANDO AMAT

El nodo de comunicaciones ferroviarias de la Vega Baja ha caído en el ostracismo en el último año y nada se sabe de él. Con la dimisión del exalcalde socialista, Fernando Morales, y la falta de impulso por parte de las administraciones públicas regionales la Zona de Actividades Logísticas (ZAL) ha perdido posiciones en la carrera por ser un punto estratégico de comunicaciones dentro de la provincia en torno a las comunicaciones ferroviarias a través de la línea de alta velocidad. Aún así, el Ministerio de Fomento avanza a velocidad de crucero en la creación de la plataforma que acogerá el Corredor Mediterráneo de Mercancías. El actual regidor de San Isidro, Damián Sabater, echa la culpa de parte de estos males a Convega, la institución supramunicipal de la Vega Baja a la que le solicitó un estudio sobre el impacto económico que tendría el Puerto Seco.

El nodo de comunicaciones ha perdido interés en parte por la falta de diálogo entre los ayuntamientos de San Isidro y Callosa de Segura, que lideraban este proyecto. El regidor callosino, Javier Pérez, viajó hace unas semanas hasta la sede de Adif pero no trajo consigo ningún avance al respecto. Desde Fomento prevén abrir la línea de alta velocidad dentro de un año, y a partir de ese momento se pondrán en marcha los estudios para que los trenes de mercancías crucen todo el Arco Mediterráneo. En concreto en el tramo de la Vega Baja los trenes de alta velocidad y Cercanías compartirán vías con los vagones de mercancías.

Por su parte, Sabater critica que «solicitamos en la última asamblea de Convega conocer si había noti-



Trabajos en la línea de alta velocidad a su paso por el término municipal de San Isidro. ■ F.A.

Sabater reprocha la falta de interés del organismo supramunicipal para impulsar la iniciativa

cias del estudio que pedimos en septiembre del año pasado, pero el presidente nos dijo que no se podía hacer el estudio», reprocha el mandatario municipal. Para el representante sanisidroño «la ZAL no le interesa a casi nadie, es un proyecto que han dejado perder cuando podría ser un motor económico importante para la comarca». El primer edil replica que «incluso el alcalde de Granja de Rocamora tenía un remanente de dinero de una institución pública que gestiona y no lo empleó para el Puerto Seco».

Desde la Diputación Provincial se aboga por crear un grupo de em-

presas que asuma el protagonismo a la hora de solicitar la zona logística que abarcaría terrenos en Callosa de Segura, Catral y Granja de Rocamora. Esta es la misma opción que propuso la consellera de Infraestructuras, Isabel Bonig, que apostó por una financiación privada y que también sostiene desde Convega.

El vicepresidente del organismo comarcal, Antonio Lorenzo, fue contundente al reconocer que «si no existe iniciativa privada no puede haber inversión pública, ya que no podemos destinar millones de euros para unas infraestructuras que no tengan uso». El dirigente del Consorcio aclaró que «para desarrollar una serie de infraestructuras ferroviarias debe existir una justificación».

En cuanto al estudio de impacto económico, Lorenzo hizo hincapié en que «se acordó buscar fi-

El alcalde de Algorfa afirma que la entidad comarcal no es competente para evaluar su idoneidad

nananciación para la redacción del proyecto, pero siempre vendría por parte de Diputación o de la Generalitat Valenciana. Convega no es un órgano competente para encargar o redactar este estudio», justifica el regidor. No obstante, si que admitió que «una vez que se disponga de este estudio Convega lo impulsará a efectos de crear empleo y riqueza, porque en definitiva serviría de aval para solicitar apoyo a otras administraciones públicas». El vicepresidente del Consorcio remarco que «en ningún momento se dijo que no se podía elaborar este estudio».

Escuelas ciclistas de la provincia compiten hoy en Las Maromas en una prueba cadete

ALMORADI

■ C. M. A.

Veinte escuelas de ciclismo de la provincia de Alicante se darán cita hoy en el circuito del Polígono de Las Maromas para celebrar la XIV Reunión de Ciclismo de Cadetes y Escuelas Deportivas que organizan la Concejalía de Deportes y el Club Ciclista de Almoradí. Se trata de una prueba puntuable para el campeonato provincial de cadetes, pero además de las carreras, con un máximo de 200 niños por categoría, habrá gincanas y otras pruebas.

La elección del circuito de Las Maromas se debe, según el edil de Deportes, Alfonso García y Juan Gómez, presidente del club ciclista, a la seguridad que ofrece a la hora de disputar las pruebas a los participantes, ya que en estas fechas los recorridos por carreteras son complicados. Las pruebas comenzarán a partir de las 9.00 horas.

Certamen de Arte Joven

Por otro lado, García dio a conocer como responsable de Juventud la convocatoria del III Certamen de Arte Joven dirigida a jóvenes artistas de la localidad. El edil destacó que «no solo se dirige a estudiantes de Bellas Artes, sino también a todos los que tienen inquietudes en pintura y dibujo de Almoradí, por eso en esta edición hemos bajado la edad de participación mínima a los 13 años». La edad máxima para participar está en los treinta años.

Las técnicas y estilos son libres y el tema es 'Almoradí y el Agua' y la recepción de obras se realizará el 18 de julio de 9.00 a 14.00 en el Centro Cultural. Las ganadoras serán expuestas al público el 26 de julio y la entrega de los premios el 27. Hay tres premios de 510, 200 y 150 euros respectivamente para el primero, segundo y tercero. El primer galardón es otorgado por el Ayuntamiento, mientras que los dos restantes son aportados por patrocinadores. Además todos los participantes recibirán obsequios.

Este invierno, olvidese de sus gafas y lentillas para siempre, a un precio inmejorable.

Miopia, hipermetropía y astigmatismo

• Tratamiento con láser
• Cirugía con microscopio

• Láser para córnea
• Láser para retina

• Tratamiento con láser se realiza el tratamiento
• Financiación a medida
• Precio único para toda la familia

Al llamar no ovide mencionar esta promoción.
Para acceder a estas condiciones es imprescindible entregar el cupón debidamente cumplimentado que encontrará en www.quiron.es

HOSPITAL
QUIRÓN
Torrevieja

HOSPITAL QUIRÓN TORREVIEJA
Partida de la Loma s/n
03184 Torrevieja (Alicante)

Ahora
690€ por ojo

Para más información y cita: 966 925 761 • www.quiron.es/torrevieja/oftalmologia

EN BREVE

Curso sobre arroces del CdT de Interior**CALLOSA DE SEGURA**

El C. M. A. El CdT de Interior, en colaboración con el Ayuntamiento y Convega, organiza un curso de arroces de temporada, dirigido prioritariamente a jefes de cocina, cocineros, ayudantes de cocina, gerentes y propietarios de establecimientos de hostelería, con el objetivo de proporcionar una formación específica que permita elaborar distintos tipos de arroz con productos de temporada. El curso, totalmente gratuito, tiene una duración de ocho horas, y se llevará a cabo en el Restaurante Frasquitín de la localidad, los días 12 y 13 de mayo, en horario de 16.30 a 20.30 horas.

Nueva edición del programa 'Tutor Joven'**ROJALES**

El Ayuntamiento, a través de su Concejalía de Juventud ha preparado para el mes que viene una nueva edición del programa 'Informática Fácil. Tutor Joven', que consiste en el asesoramiento a todas las personas del municipio que tengan alguna duda sobre el funcionamiento de un ordenador a nivel usuario. A partir del 12 de mayo, en la Biblioteca Municipal y en horario de mañana y tarde, se prestará este servicio. Con esta iniciativa la concejalía quiere ayudar tanto a jóvenes como a mayores en el manejo de los programas y poder resolver sus dudas.

Cánovas acusa al alcalde de plegarse a las directrices del partido de Meroño

PILAR DE LA HORADADA

La exedil popular echa en cara a Ros no haber sido capaz en tres años de cohesionar el grupo municipal y primar los intereses personales

J. A.

La exedil del Partido Popular Paqui Cánovas lo tiene claro. Pedirá al primer edil Fidel Ros desde su nuevo puesto en el grupo de los no adscritos que cumpla los proyectos del equipo de gobierno que les hicieron alcanzar el gobierno municipal hace tres años y hace una advertencia a su excompañero en las tareas municipales.

La hasta ahora segunda teniente de alcalde asegura que el haber pertenecido hasta ahora al grupo popular no es suficiente como para que su voto garantice la mayoría a PP y a sus socios de Unión Pilareña, un compañero de gobierno con el que la expopular no se sintió cómoda desde el principio de la legislatura.

Así asegura que apoyará aquellos proyectos que considere son de interés general para el municipio y que ejercerá la oposición en los que no esté de acuerdo. Así reprocha al mandatario municipal no haber sido capaz de haber sumido al Ayuntamiento en un desgobernado y que el resto de ediles populares le habían lanzado advertencias a Ros, pero «optó por se-

La exconcejal popular Paqui Cánovas en una imagen de archivo. **C. M. A.**

gui vinculando más su proyecto al de Unión Popular que al de sus compañeros de partido». Uno de los reproches más duros que lanza es acusar al alcalde y a otros ediles del equipo de gobierno de benefi-

ciar a familiares con contratos en empresas vinculadas a los servicios que ofrece el Ayuntamiento, y que haber alertado a estos de las consecuencias le acarreo presiones e insultos por «haber demos-

trado mi disconformidad con algunos aspectos de la gestión municipal que no he visto claros», entre los que cita la renovación del contrato de residuos tres años antes de que concluyese el que está vigente. Cánovas lamenta «el clima adverso y de ingobernabilidad de un Fidel Ros que se demarcó hace tiempo del proyecto local elaborado entre todos».

Los reproches no solo van hacia el mandatario municipal sino en la línea de plegarse a las directrices del partido de Pepa Meroño, ya que también le culpa de que no sido capaz de afrontar las opiniones divergentes a mantener el pacto con esta formación y recuerda que el clima se ha enrarecido en los últimos meses entre los componentes del gobierno local o la ejecutiva del PP «con concejales que ni se saludan, se quitan la piel a tiras y no exista equipo como tal porque el alcalde perdió el liderazgo hace mucho tiempo».

El miércoles, Pleno

Con esta circunstancia el equipo de gobierno deberá afrontar el Pleno del próximo miércoles sin tener la mayoría municipal tras el pase de Cánovas al grupo de los no adscritos. Queda por ver qué decisión tomará la expopular sobre las cuestiones que dilucidará la sesión. Entre otras está el primer reconocimiento extrajudicial de créditos del año, vital para poder solventar con garantías el ejercicio económico, y también una expropiación de fincas en la Rambla de los Jesuitas.

El PSOE reprocha al primer edil la tala de un árbol de gran porte en la plaza

BENEJÚZAR

El socialista Miguel López sostiene que el alcalde, Antonio Bernabé, «no tiene ningún respeto por los ejemplares que llevan plantados años»

J. A.

La oposición de Benejúzar ha vuelto a poner su mira en las acciones del equipo de gobierno que preside el popular Antonio Bernabé en lo que concierne a las actuaciones municipales respecto a los parques y plazas de la localidad. En esta ocasión los socialistas recriminan al primer edil que haya ordenado la tala de uno de los árboles de gran porte que circundan la céntrica plaza de Benejúzar.

El portavoz del PSOE y secretario local, Miguel López, critica que

las brigadas municipales han procedido en los últimos días a acabar con un ejemplar de 'brachachito' una especie de árbol tropical de gran tamaño que estaba rodeado de los ficus que caracterizan esta zona de esparcimiento de los vecinos. El representante de la oposición dice que la acción ha acabado con un árbol plantado hace más de doce años, con varios metros de altura, «porque no sé la manía que tiene este alcalde con los árboles del municipio» y le recriminan que no ha sido una poda del ramaje «puesto que es una tala en toda regla», denuncia López, que dice haberse hecho eco del malestar de parte del vecindario ante la acción «a no ser que quiera de esta forma acabar con los vestigios del anterior alcalde, que fue quien los plantó».

Así el socialista dice que se pueda llegar a entender que se ponga medidas por parte de las brigadas municipales para que en algunas

calle las raíces de los árboles no afecten a aceras o viviendas, o que provoquen caídas de los vecinos. «pero esto es el colmo, una acción de alguien que no tiene respeto a la naturaleza, hecha en pleno centro del pueblo, a la vista de todos y sin justificación alguna».

El representante de la oposición dice que el alcalde, «más que preocuparse por talar un árbol de estas características y privar a los vecinos de su cobijo, debe centrarse más en otras actuaciones con el arbolado del término municipal» y le conmina a haber tomado medidas con más premura en las palmeras de los alrededores del Segura «afectadas por el picudo entre otras cosas porque el Ayuntamiento con sus actuaciones siempre llega tarde». Por último el concejal le espera que dé explicaciones de la tala porque parece que con este tipo de acciones lo que tiene es inquina contra el arbolado municipal.

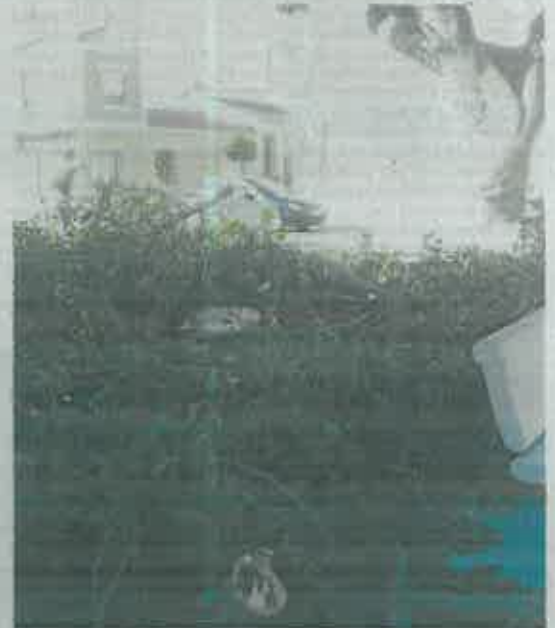
Restos del árbol objeto de tala que denuncia el PSOE. **C. M. A.**

La Línea Verde recibe 306 incidencias desde su implantación hace siete meses

:: C. M. A.

ORIHUELA. Los vecinos de la localidad se han acostumbrado a usar el sistema que instauró hace siete meses la Concejalía de Medio Ambiente para recabar las quejas respecto al estado de la ciudad. El servicio de Línea Verde, puesto en marcha por la concejalía en septiembre del 2013, ha recibido hasta el momento 306 comunicaciones sobre incidencias detectadas en los espacios públicos. De estas anomalías, el 71% se han resuelto por parte de los servicios municipales.

La mayor parte de las comunicaciones se han referido a las categorías de mobiliario urbano, basura y señales o semáforos como las que más quejas despiertan entre el vecindario. Para utilizar el servicio a través de teléfonos de última generación o tabletas, basta con descargar la aplicación 'Línea Verde' y de una forma fácil e intuitiva se pueden formular quejas o anomalías que detecten de una forma completamente gratuita. Una de las ventajas de este sistema es que el ciudadano conoce en todo momento el estado en el que se encuentra la incidencia comunicada gracias a las notificaciones que recibe en su dispositivo móvil.

Para poder resolver cualquier consulta a nivel medioambiental, recuerdan desde la Concejalía de Medio Ambiente, también se puede acceder a la web 'www.lineaverdeorihuela.com'. A través de este dominio, el ciudadano puede plantear cualquier consulta medioambiental y en un plazo máximo de 24 horas tendrá respuesta por un equipo de expertos en la materia.

Hasta la fecha, 175 vecinos figuran registrados como usuarios del servicio.



Un hombre pasa junto al vallado que ocupa todo el lateral del asilo, en la Plaza Sara Montiel. :: ALBERTO ARAGÓN

Una valla inutiliza desde hace semanas dos bancos en la Plaza Sara Montiel

La protección se instaló durante el temporal de viento del 10 de febrero para evitar lesiones por la caída de cascotes del tejado del antiguo asilo

:: PILAR M. MACIÁ

ORIHUELA. Una valla de protección que evita lesiones por caída de cascotes a los viandantes que pasan por debajo del antiguo asilo, en su fachada lateral, impide al mismo tiempo que los usuarios de la Plaza Sara Montiel puedan usar dos de los bancos que se instalaron en

este espacio, puesto en uso por el Ayuntamiento el pasado verano. Durante el temporal de viento que azotó la ciudad el 10 de febrero los bomberos tuvieron que actuar sobre la techumbre del inmueble, que estuvo ocupado por última vez por los usuarios del Centro Oriol, quienes salieron de sus instalaciones hace ya meses para instalarse en su

Los bomberos ya sanearon parte de la cornisa y retiraron tejas que estaban en mal estado

nuevo centro del Palmeral. Se cayeron algunas tejas y se sanearon algunas cornisas, aunque el viento, que ha continuado en algunas jornadas con bastante intensidad, ha desprendido nuevos elementos del tejado que mantienen la valla colocada y los bancos en desuso.

Aunque hay más espacios donde sentarse, a la hora de transformar

Los usuarios temen que la situación se prolongue y no puedan disfrutar del espacio con el buen tiempo

este espacio de titularidad municipal en una plaza pública se tuvieron muy en cuenta aspectos como la sombra y la comodidad para los usuarios dada la cercanía de la zona verde con el Centro Municipal de Mayores Virgen de Monserrate, principales destinatarios de este espacio. Ahora que hace buena temperatura para disfrutar de la plaza, algunas de estas personas ven con preocupación que pueda alargarse en el tiempo la instalación de la valla debido a que el asilo no tiene ocupantes, y de cara a la temporada estival que no tardará en llegar no puedan disfrutar de un espacio que pedían desde hacía tiempo.

Los niños ingresados en el hospital toman parte en un taller de percusión

La iniciativa pretende que los pequeños pierdan el miedo a los instrumentos médicos al hacer ritmos con objetos

:: C. M. A.

ORIHUELA. Los niños ingresados en la planta de Pediatría del hospital Vega Baja han vuelto a descubrir nuevos ritmos durante estas vacaciones a través del taller de percusión 'Musi en el Hospi',

impartido por Miguel Sáez, profesor de Secundaria, y que ha contado con la colaboración de los alumnos de la agrupación musical juvenil de Bigastro.

Como en ediciones anteriores, el taller ha servido para que los niños y adolescentes ingresados en el hospital conviertan objetos cotidianos e incluso su propio cuerpo en instrumentos musicales, siempre teniendo en cuenta el estado de salud de cada niño y así han podido disfrutar de unas vacaciones de Semana Santa diferentes.

En el taller realizan ritmos con cajas vacías, botellas de suero, pies de gotero, incluso las jeringuillas que utilizan como baquetas. Con esta actividad del maternal que tanto ven por el hospital, al cual le han cogido manía, lo convierten en instrumentos musicales, con la intención de que en adelante lo miren con otros ojos», afirma Sáez. Este profesor bigastrense desarrolla sus actividades también al frente del grupo Percuseve, que difunde entre los alumnos de los IES la música de percusión.



Sáez durante el taller de percusión con niños hospitalizados. :: M. T.

aprovéchate en oferplan.laverdad.es



Menú 5 sentidos en El Jardín de Oli
EL JARDÍN DE OLI
Calle Alvaro, 12. MURCIA

Valor	-40€	Finaliza el	72h.
Ahorro	18€	Cuando acaba hasta	31 DE JULIO
Presupuesto	22€		



Espectáculo Tributo a Abba + copa
MELIÁ PALACIO DE JUDEMÍN
Avenida XII, 1. ORIHUELA

Valor	-15€	Finaliza el	72h.
Ahorro	6€	Cuando acaba hasta	12 DE MAYO
Presupuesto	9€		



Paletilla ibérica pura de bellota
ENVÍO A DOMICILIO. ESPAÑA

Valor	-108€	Finaliza el	48h.
Ahorro	39€	Envío a domicilio	
Presupuesto	69€		



2 noches en Torrevieja hasta julio
APARTAMENTOS TURÍSTICOS FRESNO
Avenida de la Purísima, 33. TORREVIEJA

Valor	-49€	Finaliza el	24h.
Ahorro	20€	Cuando acaba hasta	31 DE JULIO
Presupuesto	29€		



¡No te pierdas el Gran Circo Americano!
GRAN CIRCO AMERICANO
Recinto ferial La Fica. Avda. Primavera de Mayo. MURCIA

Valor	-10€	Finaliza el	24h.
Ahorro	6€	Cuando acaba hasta	31 DE MAYO
Presupuesto	4€		



Menú caldero para dos en Campoamor
RESTAURANTE EL PONY
Calle Gabriel y Galán. CAMPOAMOR

Valor	-41€	Finaliza el	24h.
Ahorro	21€	Cuando acaba hasta	31 DE ABRIL
Presupuesto	20€		

1 Elige la oferta de Oferplan antes de que finalice

2 Compra su cupón en la web de Oferplan o llamando al 902 945 946

3 Empezar a aprovechar las Ventajitas de Oferplan



oferplan.laverdad.es 902 945 946

AGENCIA DE MALICIA

LENTEJAS PARA TRES DÍAS



Allá por los años cincuenta, una de las poquísimas distracciones que teníamos era ir al cine. Mi madre y mis hermanos íbamos al Oratorio Festivo. Entre lo viejas que eran las cintas y los recortes que hacía don Antonio Roda, algunas películas comenzaban con la palabra FIN. Me acuerdo de una cuyo protagonista era Buster Keaton. Estaba en lo alto de una loma portando la bandera americana, junto con sus compañeros, en espera de atacar a los indios. A la orden se lanza a la carrera con furia patriótica. De pronto, vuelve la cabeza y se dio cuenta que estaba solo. El resto de la tropa miraba con ironía al valiente y engañado soldadito. Los indios extrañados y atónitos lo acogieron, le colocaron plumas y mofándose de él con patadas y empujones lo devolvieron colina arriba mientras le decían: «¡Haló! ¡Haló!», que en chichicua significa: tonto, pardillo en inglés; pero en español es «gilipollas».

La escena sirve para expresar cómo nos sentimos la mayoría de españoles ante la situación económica, social, jurídica y educativa. Como el protagonista sufren el avasallamiento de los indígenas, mientras anda colina, los cargos, sus soldados, se ríen por haber «distruido», a costa del infeliz, a los indios.

Es ese ninguno que nos hacen estos políticos que presumen de buena voluntad por sacarnos de la crisis, dando datos, porcentajes, promesas, pero que, en realidad, no tienen ni idea. Solo es hacer pasar el tiempo mientras ellos llenan su futuro. Pero con buena voluntad, ni siendo listo, se consigue hacer política. Hay que estar capacitado para ello. Y aquí no hay ni inteligencia, ni capacidad ni buena voluntad.

Estamos sometidos al señorito, del señorito, del señorito. Y cuando tenemos la suerte de dar con gente capacitada, con empeño y responsable, su trabajo es dificultoso y, por consiguiente, más lento. Ocurre en Orihuela, en la que el bipartito tiene que enfrentarse diariamente a los palos que le ponen en las ruedas los populares (que, por lo visto después de muchos años, lo llevan en el ADN) los liberales, la gran decepción. De cualquier forma, no han podido con Guillén y dos de los jóvenes ediles a los que he visto crecer y doy fe; hoy por hoy, de su honradez: Antonio Zapata y Rosa Martínez.

De otros tengo la referencia del tiempo y sus actuaciones, como de Amparo Pomares y su interés por ser competente a pesar de las rocas puestas en sus pies. Tienen que soportar la presión de una Orihuela desdentada y desgastada y mucho tiempo desatendida. He leído que el alcalde se ha reunido con personas con experiencia en sus largas y diferentes profesiones, para que opinen y aconsejen sobre las necesidades del municipio. A ver si **avancamos** de una vez. Por lo menos **hay** movimiento. En tan poco tiempo como llevan en el gobierno, **estamos** viendo, los que queremos **ver**, cómo se apoya a los centros educativos con proyectos nuevos, con **ideas** en bien de los chavales; La Lonja **no** para de hacer actos; esta Semana Santa han propuesto varias rutas **culturales**, conciertos, música en la **calle**, representaciones teatrales... **más** la cartelera mensual de actividades.

Porque tanto que habla el PP de la herencia recibida... ¡La que ha cogido el bipartito oriolano **no** es moco de pavo! El PP por **donde** ha pasado ha dejado un **erial** de deudas. ¿Qué lecciones quieren **dar** en Orihuela, con una gestión **nefasta** de años (me parecen siglos) y una **serie** de imputados? ¡Lecciones **las** justas! Estar imputado no es lo **mismo** que culpable, es cierto, pero es **señal** de que tu nombre está **envuelto** en algo poco claro, y por **vergüenza** to-rera, deberías irte y no **sacar** pecho. Porque debe de haber **responsabilidad** política. Aunque creo que **más** de uno no sabe su **significado**: es la obligación moral y el **compromiso**, medir y reconocer las **consecuencias** y reparar el error cometido. ¡Les suena de algo? Pero claro, **teniendo** en cuenta que muchos **oriolanos-es-pañoles** estamos ciegos...

Un caso típico de **ceguera**, de capacidad de crítica **inexistente**, de fe ciega, diría que **esperpéntica**, es Paco Marhuenda, el **periodista más** sabio. Su grado de fidelidad al PP le lleva a saber de todo. Se **dirige** a todos con sus famosas frases: «No **tenéis** ni idea» y «Me **dejáis** este **facto**». Es de una **lucidez**, de una **capacidad** de análisis, de **interpretación**,... Es que todo lo sabe. Para él, el PP no se equivoca nunca. **Todo** lo justifica. ¡Va a dar lugar a que le nombre Mayor lameculos de España! No es normal, lo digo. Tanto memorizar y seguir como un **borrego** a los del PP, lo tiene **atontao**. Pues no que dice que **quiere** que todo el mundo tenga acceso a la Justicia, Sanidad, Educación, **trabajo**, igualdad es de socialistas o **comunistas**. Creo, que esas ideas **las** proclamaba Jesús de Nazaret. Pero eso no le interesa. Si hay alguien que **pasa** hambre o se **desespera** porque no tiene trabajo o es **explotado** en el mismo...eso siempre ha **ocurrido** y mientras que la luz del **túnel** llega, que se mueran por el **camino**...Pues mientras este señor y su **licenciatura** de mierda (porque, como se **ve**, no garantiza nada) se **deja** el pellejo por Aznar y Rajoy y demás **mediocres** estúpidos, el resto de los **españoles** tendrán suerte si **tienen** lentejas para tres días, con el **fin** de subsistir. ¡Ah! Se me olvidaba **preguntarle** a la ministra: ¿Cuántas **veces** a la semana hace usted la **dieta** mediterránea? Una **cosa** es por **gusto**, otra por obligación y muy otra, cuando solo es **dieta**.

Los procesos de mediación podrán sacar de los juzgados un 30% de los asuntos

El Colegio de Abogados de Alicante cuenta con capacidad para desjudicializar un importante volumen de causas

■ LUIS CANDELA

ALICANTE. La resolución de conflictos intenta salir de los juzgados. Al menos eso es por lo que apuestan desde los órganos jurisdiccionales y los colegios de abogados con la mediación. En el caso de la provincia, el Ilustre Colegio de Abogados (Icali) camina firme por esta vía tras la creación del Instituto de Mediación (Imicali) y el recorrido en este ámbito en los asuntos familiares. Sin embargo, con su extensión al resto de jurisdicciones, la capacidad para desjudicializar asuntos podría alcanzar el 30% en una provincia que registra miles de causas cada año y que cuenta con unos juzgados que rebasó el borde del colapso hace años.

Entre las ventajas de este sistema se sitúan muy en cabeza la satisfacción del que lo usa, por economía y el aprendizaje de métodos propios para concluir un enfrentamiento con un acuerdo, y el ahorro que supone para la Administración de Justicia. En este último caso, los juzgados se evitan todo el proceso de poner en marcha un juicio, que requiere de juez, secretario, fiscal y agentes judiciales, así como tiempo de preparación. Las estimaciones sitúan en torno a 4.000 euros de coste, incluyendo tanto el gasto en abogado, procurador y tasas para el usuario como para la administración desarrollar la vista.

No obstante, el coste que el ciudadano se ahorra y más le beneficia «es el emocional», como señala el presidente de la sección de mediación del Imicali, Alberto Díez, ya que consigue las herramientas «para resolver un conflicto de una manera más rápida y eficaz». Es el propio Consejo General del Poder Judicial el que alienta para que el CGPJ la implantación de este los procesos de mediación llegue a los pleitos ci-



Varios miembros de la Comisión de Mediación del Colegio abordan los asuntos de las diferentes secciones. ■ JOAQUÍN P. REINA

EN SU CONTEXTO

Soluciones propias

La filosofía de la mediación favorece que las dos partes que han llegado a un conflicto cuenten con las herramientas propias necesarias para poder solventarlo sin tener que llegar al extremo de que un juzgado tome parte en el proceso.

viles y mercantiles en los que se pueden llegar a acuerdos antes de llegar a juicio. Además, no solo

Por ello, las expectativas son más que altas, pues la nueva regulación de este tipo de procesos permite mediar en casi cualquier tipo de disputas gracias también a la nueva legislación del Gobierno central aprobada el 27 de diciembre del pasado año. De ahí que el Imicali esté configurado por secciones para actuar en cualquiera de las materias, como la de familia, civil, penal o concursal con las que se puede con-

300

letrados de la provincia ya se han adherido a la iniciativa para actuar como mediadores, por lo que entran a formar parte del turno que dirige el Colegio de Abogados de Alicante cuando un juzgado deriva un asunto.

Menos costes

El hecho de no tener que llegar a juicio resulta más económico tanto para los ciudadanos como para la administración, que no tiene que celebrar la vista, a la vez que permite desbloquear el atasco judicial de los juzgados de la provincia de Alicante.

tactar por correo electrónico (imicali@icali.es).

El registro de mediadores en la provincia se engrosa por momentos, donde actualmente se cuentan por alrededor de 300 los profesionales que pueden desempeñar esta función, pues tan solo en el censo del Icali aparecen ya casi 200 letrados con capacidad mediadora.

Son los juzgados los que derivan los casos, que recaen por turno. A partir de ese momento, un equipo de dos comediantes se hace cargo del asunto en caso de que ter-

las partes, por lo que se levanta un acta, que es confidencial. «Procuramos realizar un trabajo de calidad», afirma Alberto Díez, quien explica que se trabaja con los enfrentados de forma conjunta o individual «en torno a seis u ocho semanas».

Desde el año 2010, el Colegio de Abogados de Alicante ofrece el servicio de mediación familiar intrajudicial, cuya implantación se extiende a Benidorm, Dénia, Elda y Novelda, además de Alicante. Las cifras hasta el momento son posi-

vas, pues el porcentaje de usuarios que consideran beneficioso este proceso llega al 95%, no habiendo hasta la fecha opiniones negativas.

El programa piloto de la Audiencia de Alicante de mediación penal, puesto en marcha en el año 2007, es otra muestra del auge de este sistema de resolución de conflictos. Con alrededor de un 57% de casos en los que se llega a un acuerdo.

De hecho, desde el Icali se muestran muy partidarios de implementar la actividad en el ámbito penal, como asegura el responsable de la Junta de Mediación del Colegio de Abogados de Alicante, Miguel Ángel Martínez. «Estamos interesados en firmar convenios», sostiene el togado, «con el fin de que en penal se pase de la experiencia piloto a la realidad», según añade. El juez propio juez decano de Alicante, Juan Carlos Cerón, ya alabó el buen funcionamiento de la mediación familiar intrajudicial y los resultados positivos durante su comparecencia para informar sobre la memoria judicial del año 2013.

El PSPV apoya a la madre de Benejúzar y critica la «doble vara de medir» del PP con los indultos

■ E.P.

ALICANTE. La portavoz de Mujer e Igualdad del PSPV en las Cortes, Modesta Salazar, mostó ayer el apoyo del grupo socialista a María del Carmen García, la mujer que quemó al violador de su hija en 2005 en Benejúzar y que ingresará en prisión próximamente, a la

que el Gobierno ha denegado su segunda petición de indulto.

En un comunicado, la socialista recordó que la petición de indulto venía respaldada por más de una veintena de asociaciones que consideran que María del Carmen «ha pagado ya su mal y que sería mayor el perjuicio que ocasionaría su

ingreso en la cárcel». Además, la socialista denunció la «doble vara de medir del PP» respecto a las peticiones de indulto y recordó la movilización que en el seno del PPCV se produjo para pedir el indulto del exalcalde de Torrevieja mientras que en este caso «se han puesto de perfil».

Modesta Salazar criticó la «alarmante falta de sensibilidad» respecto a las violaciones y abusos sexuales a mujeres y afirmó que su grupo ha solicitado la presencia en el Parlamento valenciano de la Consellera de Bienestar Social, Asunción Sánchez Zaplana, para que explique «qué medidas se van a tomar ante el aumento de las violaciones que aparece en el informe que la delegada del Gobierno, Paula Sánchez de León, presentó en el mes de febrero».

En este informe, prosiguió la di-

putada, se detallaba la evidencia de que todos los delitos habían bajado en la Comunitat Valenciana «a excepción de las violaciones, que habían subido un 21,6 por ciento, pero no se ha presentado un plan de actuación para combatir esta realidad».

En este sentido, denunció ayer que «los importantes recortes que se están produciendo por los gobiernos del PP descargan la responsabilidad sobre las mujeres», están «agravando las condiciones de vida de las mujeres y el machismo se impone de una manera alarmante».

HOSPITALES DE TORREVEJIA Y VINALOPÓ Se está realizando un ensayo clínico con el primer paciente de la provincia que se encuentra en la última fase del estudio

Investigan nuevas terapias para pacientes con mieloma múltiple

TORREVEJIA

PA. Los Hospitales de Torreveja y Vinalopó participarán durante los próximos 4 años en un ensayo clínico del Grupo Español de Mieloma (GEM12) con el fin de investigar sobre nuevas terapias para pacientes afectados de mieloma múltiple que les permita mejorar su evolución y calidad de vida.

El mieloma múltiple es un tipo de cáncer de la médula ósea que se produce por una degeneración maligna de las células plasmáticas y afecta a múltiples partes del cuerpo, como el riñón, los huesos y otros tejidos.

El Servicio de Hematología de los Hospitales de Torreveja y Vinalopó forma parte de este proyecto en el que participan 75 hospitales de toda España y que está promovido por uno de los grupos cooperativos más importantes en Hematología y en la investigación médica española.

Se trata de un estudio multicéntrico dirigido a pacientes menores de 65 años, con mieloma múltiple sintomático de nuevo diagnóstico que no hayan sido tratados previamente. Está previsto que se incluyan 460 pacientes de toda España.

El doctor Pedro Luis Fernández García, jefe de Servicio de Hematología de los Departamentos de Salud de Torreveja y Vinalopó, ha mostrado su apuesta decidida por este proyecto, "el tratamiento de mieloma múltiple ha mejorado significativamente en los últimos años pero queda pendiente definir la mejor combinación en pacientes jóvenes, de ahí nuestro interés por trabajar en la investigación de esta patología, siempre en beneficio de nuestros pacientes".

CICLOS DE ENSAYO CLÍNICO

Los pacientes que forman parte de este estudio son evaluados en visitas a lo largo de tres periodos; pre-tratamiento, tratamiento y seguimiento. Quienes son incluidos en el ensayo reciben tratamiento de inducción durante 24 semanas.

Transcurrida la primera parte de esta terapia se procede a la recogida de células progenitoras hemopoyéticas, comúnmente conocidas como células madre.

Tras un periodo de descanso en el tratamiento, se programa un trasplante autólogo, es decir, un procedimiento que se realiza con células del propio paciente obtenidas de la médula ósea durante

Es un cáncer de médula producido por degeneración de células plasmáticas

la fase anterior. Tres meses después del trasplante, se reanuda el tratamiento inicial con dos nuevos ciclos de consolidación.

El Hospital de Torreveja ya ha incluido al primer paciente de la provincia de Alicante y, en la actualidad, se encuentra en proceso de completar el último ciclo previo al autotrasplante de médula ósea en el Hospital de Referencia.

Como parte del Grupo Español de Mieloma y tras esta primera experiencia investigadora, el Servicio de Hematología participará en un segundo ensayo con el mismo grupo de pacientes, centrado en el tratamiento de mantenimiento, con el fin de retrasar la recaída de la enfermedad.

INCIDENCIA

El mieloma múltiple representa la segunda neoplasia hematológica más común con una incidencia anual de aproximadamente 4 casos por 100.000 habitantes y sigue siendo una enfermedad incurable. Aproximadamente en España existen unos 12.000 casos diagnosticados de mieloma múltiple, y se estiman 2.000 nuevos casos cada año.

A medida que la enfermedad avanza, se produce una disminución de la resistencia a las infecciones, una importante destrucción del esqueleto (con dolores óseos, fracturas patológicas e hipercalcemia), anemia, insuficiencia renal y, con menor frecuencia, las complicaciones neurológicas y la hiperviscosidad son responsables de la morbilidad y posterior mortalidad de estos pacientes.

A pesar de que la supervivencia de los pacientes con mieloma múltiple ha mejorado significativamente en los últimos años, esta mejora en la supervivencia se ha observado gracias, en parte, a la introducción de nuevos fármacos. Este hecho justifica la búsqueda de nuevas opciones de tratamiento para mejorar el pronóstico de esta enfermedad, tal y como demuestra la participación de los Hospitales de Torreveja y Vinalopó en este proyecto.



Los doctores Pedro Luis Fernández y Noelia Valdez.



Exteriores del Hospital de Torreveja.

Servicio de Hematología

El Servicio de Hematología del Hospital de Torreveja y Vinalopó se ocupa del estudio clínico-biológico de las enfermedades de la sangre y de los órganos hematopoyéticos, así como de todos los aspectos relacionados con su tratamiento

y medicina transfusional. Durante 2013, dicho servicio atendió a más de 10.000 pacientes con distintas patologías.

Cabe destacar que la actividad del Servicio de Hematología se desarrolla fundamentalmente en las áreas de Consultas externas, Hospital de día, área de Hospitalización y Servicio de Transfusiones. Cuenta con la tecnolo-

gía adecuada para garantizar la seguridad transfusional y facilitar el diagnóstico y tratamiento óptimo de las enfermedades de la sangre, médula ósea y órganos hemopoyéticos.

Incluye los procesos preventivos, diagnósticos, terapéuticos y de gestión y gestión de la calidad propios de esta especialidad y su contexto.

El Alcoyano se prepara para un duelo vital en su estadio

SEGUNDA DIVISIÓN B

EFB

ALICANTE. El Alcoyano se juega hoy una cantidad importante de sus opciones de clasificarse para la promoción de ascenso a la Liga Adelante frente al Lleida, equipo que tampoco puede tropezar en su visita a El Collao. Ambos conjuntos están inmersos en la lucha por terminar la Liga entre los cuatro primeros a falta de tres jornadas para la conclusión de la fase regular.

Se espera que El Collao registre el ambiente de las grandes citas, con más de los 3.000 aficionados

de hace dos semanas frente al Villarreal B, cuando se batió el récord de la temporada. La directiva ha declarado el choque de 'Ayuda al club', con lo que los socios pagarán, aunque a cambio de ello recibirán una entrada gratis.

El Alcoyano pierde por sanción a una de sus piezas clave en defensa y no podrá contar con el lateral Antonio Navarro, por tanto David Porras tendrá que recomponer la línea de atrás. El técnico del equipo local ha alertado del peligro del conjunto catalán y ha comentado que es un equipo que con poco genera mucho peligro. «A balón parado son muy peligrosos porque cuentan con gente de mucha envergadura que va bien por arriba», ha señalado el entrenador del Alcoyano.

El posible once inicial de los locales puede ser el formado por Rangel, Carles Salvador, Javi Selvas, Mario, Devesa, Calderón, César Remón, Javi Rubio, Belio, Rayco y Nacho Rodríguez.

ALCOYANO - LLEIDA

Hora: 19.00 horas.

Árbitro: López Amaya (C. Andaluz).

Campo: El Collao.

Puntos del Alcoyano: 69 (4^o)

Puntos del Lleida: 59 (3^o)

El Ilicitano encara su final

El final del Elche defiende en Tarragona sus opciones de clasificarse para la promoción de ascenso ante un rival directo

SEGUNDA DIVISIÓN B

EFB

ALICANTE. El conjunto franjiverde viaja a Tarragona con el objetivo de puntuar para conservar intactas sus opciones de mantener una de las cuatro plazas que permiten disputar la fase de ascenso.

Vicente Mir, entrenador del Elche Ilicitano, tiene a toda la plantilla disponible. El técnico del equipo franjiverde no quiere que sus jugadores tengan una presión añadida a pesar de que los puntos en juego son vitales para ambos conjuntos. Mir ha pedido a sus pupilos la máxima concentración, ya que considera que ganando uno y empatan-



Elche Ilicitano. = DAM MADRIGAL

do dos partidos de los tres que quedan se aseguraría una plaza de promoción de ascenso. El entrenador valenciano dispondrá de su mejor equipo para afrontar este partido, en el que previsiblemente alineará un 4-4-2. «El Nástic es uno de los mejores equipos de la categoría; tiene una plantilla hecha para ascender y saldrá a buscar la victoria desde el primer minuto, pero nosotros tenemos nuestras armas y vamos a por los tres puntos», comentó Mir. El Ilicitano alineará de inicio el equipo integrado por Diego, Miguel Ángel, Charlie, José Ángel, Marín, Samu, Sergi, Omgha, Nico, Jairo o Anaba y Sergio León.

GRUPO 16 - EL CHE ILICITANO

Hora: 17.00 horas.

Árbitro: Hernández Maeso (C. Extremeño).

Campo: Nou Estadi de Tarragona.

Puntos del Nástic: 58 (7^o)

Puntos del Ilicitano: 61 (3^o)

El Orihuela da un golpe de autoridad al doblegar al Jove Español por 1-2

TERCERA DIVISIÓN

C. M. A.

ORIHUELA. El Orihuela consiguió ayer por la tarde en la Ciudad Deportiva de San Vicente una victoria trascendental en sus aspiraciones para jugar la promoción de ascenso.

Los hombres de Orobibia lograron darle la vuelta al marcador ante el Jove Español y sobrepasar al tempranero gol de los allicantinos, que terminaron perdiendo contra los amarillos por 1-2.

Un despiste defensivo propició que el Jove se adelantara con un tan-

to de Carles. Poco a poco los oriolanos comenzaron a desplegar su mejor juego y en el minuto 20 de juego Kike Espinosa demostró que tenía ganas de lucirse y después Nacho Poveda estrelló un balón en el larguero. El Orihuela movía bien el balón en la zona central pero los intentos por llegar al área local eran infructuosos por la buena organización defensiva de los de la capital.

La segunda parte comenzó con mayor presión del Orihuela, que logró empatar con un penalti que transformó Tonino por un derribo a Nacho Poveda. A partir de ese momento se apoderó el conjunto amarillo del juego con varias jugadas de Espinosa, que anduvo muy activo. Al final un cabezazo de este en el minuto 73, anticipándose a la defensa, le supuso a los de la Vega Baja sumar tres puntos cruciales para seguir en la parte alta de la clasificación.

El Torreveja logra un punto contra el Saguntino en un partido sin goles

TERCERA DIVISIÓN

ANTONIO SALA

TORREVEJA. El Torreveja logró añadir un punto en su desplazamiento a tierras valencianas en el encuentro contra el Atlético Saguntino que se saldó sin goles.

Ambos equipos a estas alturas de la temporada no se juegan más que terminar lo mejor posible en la clasificación, ya que ambos se encuentran instalados en la zona cómoda de la tabla. La primera parte fue de claro dominio del equipo valenciano, que dispuso de hasta tres ocasiones para darle la vuelta al marca-

dor. La más clara fue la que tuvo Petu, quien a los diez minutos del partido se quedó solo ante Carrión pero la tiró fuera. Poco después fue Gámez el que dispuso de otra oportunidad pero la falta de acierto hizo que disparase alto. A este le siguió Tobías, que intentó una volea que tampoco obtuvo premio.

La segunda parte siguió los derroteros de los primeros 45 minutos, con un Torreveja esperando sus oportunidades al contragolpe. El Saguntino lo intentó hasta el final, pero dos buenas intervenciones de Carrión desbarataron sus opciones de llevarse los tres puntos.

JORNADA 36 (GRUPO VI)

Ayer	Hoy
Jove Español - Orihuela Saguntino - Torreveja	1-2 0-0
La Nucía - Ribarroja Utiel - Pinós	17.00 horas 17.30 horas
Novelda - Muro Elche - Utiel	18.00 horas 19.00 horas

INFORMACIÓN

www.informacion.es

FORO REGIONAL DE COMUNICACIÓN

PROVINCIA

▶ CONSIGA HOY CON INFORMACIÓN

Bandera de baicón

conmemorativa del 525 aniversario del milagro de la Lágrima



El sexto libro y CD

conmemorativa del 525 aniversario del milagro de la Lágrima

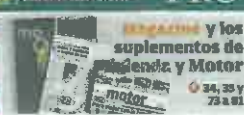

Suplementos de Medicina y Motor

34,35 y 72,81



especial

centros

TONY SEVILLA

El litoral soporta la presión demográfica de medio millón de residentes no censados

▶ Municipios como Benidorm o Torreveija tienen más visitantes temporales que habitantes y sufren problemas de servicios y financiación 4 y 5



Expolio en el paraíso

El Palmeral Histórico de Orihuela ha perdido el 60% de sus ejemplares 24

El director de Agrícola Villena y un empresario fallecen en un accidente

▶ LA FURGONETA CON NUEVE OCUPANTES SUFRIÓ EL SINIESTRO EN TOLEDO 28

INFORMACIÓN obtiene la mayor cuota de mercado de su historia

INFORMACIÓN absorbe ya más del 65% de la cuota de mercado en la provincia y aumenta su brecha con respecto al resto de diarios con 233.000 lectores al día según la primera oleada de 2014 del Estudio General de Medios. 8 y 9

La web del diario aumenta un 22,2% sus usuarios únicos



El PSPV expedienta a su agrupación en Elche mientras sigue la división en Alicante

En Elche se investigarán las afiliaciones y en Alicante la dirección carga contra los críticos. 16 y 32

Análisis 2

QUAN EL MALVE D'ALACANT...
POR JUAN R. GIL

Hoy

La edil tráfuga de Pilar dice que rompió con el PP por la contrata de la basura
Cánovas afirma que hay ediles que benefician a familiares. 26

La provincia lidera la creación de empresas y suma un total de 51.665
Alicante es la cuarta provincia con más mercantiles. 13

Cartier

Ballon Bleu de Cartier

MASSIMO BLANCO

EN DOMINGO



Población vinculada no residente en el litoral*

PERSONAS QUE PASAN 14 NOCHES O MÁS AL AÑO EN MUNICIPIOS COSTEROS SIN VIVIR EN ELLOS

MUNICIPIO	POBLACIÓN RESIDENTE	POBLACIÓN VINCULADA NO RESIDENTE
Dénia	42.635	43.830
Jábla	28.819	19.865
Teulada	12.086	3.210
Benissa	11.542	1.498
Calp	23.180	25.391
Altea	22.313	9.749
L'Alfàs del Pi	19.729	3.089
Benidorm	67.465	125.678
La Vila Joiosa	32.498	8.886
El Campello	26.372	19.504
Alicante	328.100	80.275
Elche	226.814	15.548
Santa Pola	32.323	47.879
Guardamar del Segura	15.444	29.786
Torrevieja	89.737	96.988
Orihuela	79.653	20.301
Pilar de la Horadada	20.720	18.192
TOTAL	989.693	569.669

* La lista no incluye los municipios de Finestrat y El Poble Nou de Benitatxell porque no llegan a 10.000 habitantes y por ello el Censo no recoge sus datos de población vinculada no residente.

Fuente: Censo de Población y Viviendas 2011. Instituto Nacional de Estadística. Documentación: A. T.

DPTO. INFOGRAFÍA | INFORMACIÓN

Los municipios de la costa albergan a 570.000 personas más de las que hay censadas

► La presión demográfica que soportan las localidades del litoral alicantino supera en un 57% a la población que reside en ellas de manera habitual ► Benidorm, Dénia, Calp, Santa Pola, Guardamar y Torrevieja tienen más visitantes temporales que habitantes estables ► La diferencia entre la cifra de población oficial y la real provoca problemas para recibir financiación pública y gestionar servicios

ANTONIO TERUEL

Los municipios de la costa alicantina albergan de manera regular a casi 570.000 personas más de las que viven de manera permanente en ellos, según refleja el último censo de población efectuado por el Instituto Nacional de Estadística (INE). El recuento demográfico, referido al año 2011 y cuyas cifras definitivas se conocieron hace pocos meses, incluye por primera vez la población vinculada a un municipio por motivos de trabajo, estudio o estancia temporal, pero que no reside habitualmente en ese lugar. La estadística dice que, en concreto, hay 569.669 personas que pasan al menos dos semanas al año en municipios del litoral de la provincia y que no están censadas en ellos, frente a las 989.693 que sí viven de forma estable en ellos. De

esta forma, la presión demográfica que soportan estas localidades supera las cifras de población residente en más de un 57%.

Las citadas cifras no son totalmente exactas para calcular lo que habitualmente se llama «población flotante» -aunque éste no es el término oficial- de los municipios de la costa, ya que quedan fuera Finestrat y El Poble Nou de Benitatxell. Estas localidades no alcanzan los 10.000 habitantes y, por ello, el censo no recoge su población vinculada no residente. Asimismo, la población oficial es, según el padrón a fecha 1 de enero de 2013, algo superior que cuando se hizo el censo. En cualquier caso, estos datos permiten tener una idea muy aproximada de las enormes diferencias que hay a lo largo de todo el litoral entre la población oficial y la que real-

El censo de población de 2011 recoge por primera vez datos de población no residente en un municipio pero vinculada a él

Algunas localidades turísticas vienen reclamando desde hace tiempo que la financiación se ajuste a las necesidades reales

mente vive de manera permanente o temporal en estos municipios, y de los problemas que plantea este desfase.

La estadística no detalla los motivos por los que un determinado número de personas pasan al menos dos semanas del año en un municipio sin vivir de forma permanente en él, pero el propio INE explica que estos periodos pueden ser «fines de semana o va-

caciones», por lo que esta vinculación está muy ligada al turismo y el ocio. No extraña, por esta razón, que haya mucha más población vinculada no residente en las localidades costeras que en el interior; y que en algunas incluso sea más numerosa que los habitantes permanentes. El caso paradigmático es Benidorm, sin lugar a dudas, ya que el censo señala que en el centro turístico por excelencia de la provincia viven 67.465 personas -el padrón de 2013 eleva la cifra a 73.768-, mientras que hay otras 125.678 que, sin vivir en la localidad, pasan allí al menos dos semanas del año. Este dato se corresponde, previsiblemente, con turistas que cuentan con una vivienda en Benidorm.

La misma situación se produce en Dénia, Calp, Santa Pola, Torrevieja y Guardamar del Segura. En

RESTO DE LA PROVINCIA

Incidencia escasa de la población vinculada en zonas de interior

► La gran cantidad de personas que pasan al menos dos semanas del año en los municipios de la costa alicantina contrasta con la escasez de este fenómeno en el resto de la provincia, incluso en áreas próximas a la costa pero que ya pueden ser calificadas como de tierra adentro. A modo de ejemplo de esto último, en Callosa de Segura y Almoradí apenas se contabilizan 700 residentes estacionales de este tipo. Más al interior, las cifras tampoco son significativas, ya que en localidades industriales como Eklá y Villena se contabilizan en torno a 2.000 personas vinculadas pero no residentes que pasan allí temporales. La única excepción significativa es Alcoy, con 4.941 personas, pero que puede obedecer en parte a empadronados en municipios pequeños del entorno que tienen también una vivienda en la cabecera comarcal y que realmente residen igual o más tiempo allí que en las localidades de las que son oficialmente vecinos. A. T.

esta última localidad, los «vinculados» son prácticamente el doble de la población censada, aunque el caso torreviejense es comparable al de Benidorm, ya que se trata de casi 100.000 personas, añadidas a otras tantas que viven allí de forma permanente. Para el expresidente del Colegio de Geógrafos de la Comunidad Valenciana José Vi-

PASA A LA PÁGINA 5

«No se llegan a cubrir ni la mitad de las necesidades»

► Benidorm requiere servicios propios de una ciudad de 500.000 habitantes pero la asignación pública que recibe se ajusta a los 73.000 empadronados

A. YERUEL

El censo de población de 2011 señala que, en total, 207.435 personas están vinculadas a Benidorm porque viven, estudian, trabajan o pasan temporadas allí, pero la cifra de residentes habituales se reduce a 67.465. El último padrón oficial, que refleja 73.768 vecinos, dista mucho de los 130.000 individuos que hay realmente en el municipio «en temporada baja» y los 500.000 que pueden llegar a aglomerarse en verano, según explica Francisco Denia, responsable del Área de Estadística del Ayuntamiento. La diferencia entre la población oficial y la demanda que realmente existe en cuanto a dotación de servicios -y financiación para prestarlos- es «el caballo de batalla de los municipios turísticos».

Al respecto, Denia señala que cuestiones como el gasto municipal en limpieza, las conducciones de agua o la plantilla de la Policía Local son «tres veces más» de lo que cabría esperar en un municipio con 73.000 habitantes. Sin embargo, afirma, la asignación de fondos por parte del Estado «no llega a cubrir ni la mitad de las necesidades». El mismo problema afecta a otras localidades con un perfil turístico similar, «como Torremolinos o Sitges», donde la población flotante es muy superior a la empadronada. En este sentido, incide en lo llamativo de que Benidorm «no tenga la declaración de municipio turístico» porque para ello, dice, no se tienen en cuenta las pernoctaciones en plazas hoteleras o apartamentos.

El responsable de Estadística considera que «sería adecuado



Aglomeración de turistas y vecinos en Benidorm. DAVID REVENGA



Una operaria de limpieza de playas del municipio. DAVID REVENGA

que los municipios con gran actividad turística tuvieran otros ratos para recibir fondos públicos», más adaptados a su demanda real de servicios. Esta cuestión, sostiene, resulta «primordial» para que un ayuntamiento como el de Benidorm pueda satisfacer las necesidades de los vecinos y de todos los

residentes estacionales. No obstante, alerta en este sentido de que, en el actual contexto de crisis, en el que las ayudas públicas se han retraído de manera generalizada, las administraciones locales «van a tener que protestar mucho» para que cuestiones como la de la financiación sean atendidas.



Bañistas en Torrevieja en plena temporada estival. TONY SEVILLA

► VIENE DE LA PÁGINA 4

cente Sánchez Cabrera, estos casos llegan a ser «preocupantes», porque los ayuntamientos que «padecen» esta situación sufren un «secular problema de financiación», al fijarse las aportaciones del Estado según la población oficial.

Sánchez Cabrera conoce este fenómeno no sólo por su labor profesional, sino también por ser vecino de Calp. Explica que la población empadronada «soporta el pago de servicios públicos» desde el ámbito fiscal a muchas personas que no tienen su residencia fijada en el municipio. En este sentido, recuerda que hay ayuntamientos que «se esfuerzan en hacer campañas» para incentivar los empadronamientos, de manera que aumenten sus cifras

de población oficial. A su juicio, algunas de estas iniciativas «cobran un cariz solidario para con el resto de los habitantes», que cargan con el pago de todos los tributos municipales habituales.

El geógrafo destaca que los datos que ofrece el censo de 2011 son «los primeros que vienen a poner rostro al problema» de los desfases entre la población oficial y la presión demográfica real de muchos municipios, ya que hasta ahora sólo se podían hacer aproximaciones a partir de consumos de luz, agua y recogida de basuras. Esta disyuntiva ha sido tradicionalmente un tema controvertido para muchos municipios turísticos, que han reclamado cambios en la financiación local alegando que atienden en realidad a muchas más personas de las censadas.

MOTIVOS DE ESTUDIO O TRABAJO

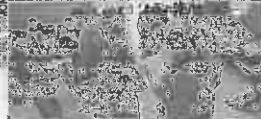

San Vicente del Raspeig recibe a diario a 25.000 personas gracias a la UA

► El censo de población de 2011 recoge también cuántas personas están vinculadas por motivos de trabajo o estudio a los municipios de más de 10.000 habitantes de toda España. En este sentido, San Vicente del Raspeig es quizá el caso más llamativo de la provincia de Alicante, nuestro que sus cifras muestran de manera rotunda la trascendencia que tiene para esta localidad el campus de la Universidad de Alican-

te (UA). En concreto, la estadística dice que 16.288 personas estudian en San Vicente y otras 9.530 trabajan allí, todas ellas sin residir de manera habitual en este municipio. En ningún momento se dice que estos números se correspondan con estudiantes y trabajadores de la UA, pero resulta obvio pensar en la incidencia que tiene el campus para que los datos sean tan abultados, especialmente en cuanto a estudiantes. Esta cifra es superior incluso a la de la ciudad de Alicante, donde estudian 12.597 personas procedentes de otros municipios; asimismo, 33.123 individuos acuden a trabajar a la capital de la provincia desde otras localidades. Asimismo, los datos de movimientos a Elche por razones de trabajo o estudios son también significativos, aunque cuantitativa y cualitativamente más

bajos que los de Alicante y San Vicente del Raspeig. Hasta la capital del Baix Vinalopó se desplazan para estudiar con regularidad 7.310 personas, según el censo, probablemente en una gran mayoría alumnos de la Universidad Miguel Hernández (UMH), mientras que otras 14.599 hacen lo mismo para trabajar. Orihuela y Alcoy, donde existen otros campus de la UMH y la Universidad Politécnica de Valencia, reciben otros 3.042 y 2.659 estudiantes, respectivamente. Por otra parte, cabe destacar también los flujos por motivos de trabajo hacia municipios industriales como Elda, Petrer, Novelda, Villena, Ibi y Cocentaina; en esta última localidad, con 11.420 residentes habituales, trabajan 2.348 personas procedentes de otros lugares, una de las mayores proporciones de toda la provincia. A. T.

Provincia



El Palmeral Histórico de Orihuela se extiende sobre una superficie de 64 hectáreas, entre algunos de los barrios y pedanías más tradicionales del municipio y los pies de la Sierra. TONY SEVILLA

ORIHUELA

Los paraísos perdidos

El área de Medio Ambiente trata de recuperar, con inversiones ajustadas y en tiempos de crisis, el esplendor a su Palmeral Histórico, que desde 1965 presume del rimbombante título de Bien de Interés Cultural, aunque más por lo que fue durante siglos que por el estado en el que está.

M. ALARCÓN

■ Dicen en Orihuela, porque es un secreto a voces, que para ver las palmeras que aquí había hace sólo un cuarto de siglo hay que visitar la finiquitada «Expo» de Sevilla o pasear por las calles de la «Olimpíca» Barcelona, acontecimientos que sucedieron allí en 1992. También hay quien cuenta que mucho antes, en la década de los 70, decenas, cientos de ejemplares, muchos centenarios, altivos y desafiantes, acabaron en lugares pintorescos y turísticos de toda Europa donde el hueso del dátil tirado por algún árabe nunca hubiera llegado. Fue en Niza o en Mónaco, tras haber sido bien pagadas porque no había dónde encontrar otras de tanta belleza y porte. De hecho, en ellas se inspiró Miguel Hernández —«alto soy de mirar a las palmeras», escribió— y, si no se remedia, al final este bosque na-

tural se quedará en un verso del poeta.

El que está considerado el segundo palmeral más importante de Europa —después de Elche, declarado por la Unesco como Patrimonio de la Humanidad— es una invitación al despropósito por el cual se puede pasear hasta por cinco tipos de suelo distintos muchos de los cuales recuerdan más a uno de esos caros y turísticos paseos de ladrillo rojo de la costa que a otra cosa, viendo todo tipo de estructuras de metal inverosímiles sin función alguna, farolas multicolores, muchas rotas y que dañan la vista, para dar paso a miles de palmeras etiquetadas con estrambóticos carteles pinchados hace años sin que nadie acierte a saber para qué sirvieron más que para establecer un censo que nadie adivina ni por dónde empieza ni acaba.

El área de Medio Ambiente in-

tenta sacar a este espacio verde de su letargo desde hace tres años con pocos medios en tiempos de crisis y para lo que necesitaría de una inversión descomunal sólo por la superficie que ocupa: 64 hectáreas (640.000 metros cuadrados), de las cuales el 40% (25 hectáreas) continúa en manos de terratenientes. Esto complica, y mucho, la tarea porque el suelo a ellos no les vale pero tampoco tienen interés en venderlo o donarlo y tampoco existen figuras urbanísticas que pueda utilizar el actual equipo de gobierno como herramienta para promover su adquisición.

En muchos sentidos, Orihuela está atada de pies y manos a un Palmeral al que le ha dado durante años la espalda y todo parece que nada cambiará, por desgracia. Buena prueba de ello es que, probablemente, acabe la legislatura sin tener aprobado su Plan Director, un

MEJORAS



29 actuaciones en tres años y el picudo como principal enemigo

► Medio Ambiente enumera hasta 29 actuaciones distintas en tres años en beneficio del Palmeral, muchas de las cuales se han encontrado con el rechazo de los afectados porque abordaban eliminar prácticas irregulares pero consentidas en el paraje. La Concejalía destaca la tarea de dar a conocer este pulmón a sus vecinos a través de talleres y el evitar la temida plaga del picudo, con convenios beneficiosos y paralelos como el que ha permitido junto a la CHS retirar 300 ejemplares con el escarabajo del corredor del Segura. Pero en el Palmeral también se han plantado olivos (180), se ha puesto en marcha un voluntariado, se ha eliminado zahorra y plantaciones de hormigón, se está tratando de recuperar el muro histórico que rodea el paraje, se han colocado cajas-nido, se ha recuperado la balsa con vegetación de ribera o el mirador del túnel o el horno de Santa Matilde y de su entorno y se han firmado convenios con ganaderos o pedido ayudas al Ministerio que aún no llegan. M.A.

El espolpo ha acabado con más del 60% del segundo palmeral más rico de Europa que ahora embellece Barcelona o Sevilla

concluzido trabajo promovido esta legislatura que pasa por el siempre complicado Departamento de Urbanismo y que pretende fijar una salvaguarda mínima a este espacio aunque nadie sabe ni cuándo ni cómo podría estar aprobado porque, además, necesita del plánet de la Generalitat.

Caminales

El biólogo y asesor municipal, Trino Fernández, asegura paseando por uno de los heterogéneos caminales que surcan este espacio y construido sin concierto ni sentido, que en junio de 2011, no había más de 8.700 palmeras, menos de la mitad de lo que dejan entrever las fotografías de hace unas décadas, algunas de las cuales están colgadas en carteles informativos para recordar lo que fue.

Durante estos tres años de gestión se han plantado 1.700 ejemplares y recuperado los destartados viveros donde crecen ahora 4.000 «alevines». Y eso que desde hace 49 años el Palmeral de Orihuela está considerado Bien de Interés Cultural (dentro de la figura de protección como Sitio Histórico) y forma parte del Patrimonio Histórico de España. Es decir, tiene una protección de marcado carácter cultural por su ligazón desde tiempos inmemoriales a la cultura árabe, pero carece de defensa como lo que es: el principal pulmón del municipio. Un pulmón, eso sí, venido a menos y que hasta hace tres años no tenía jardinería fijo (o agricultor, según se quiera ver) para encargarse de un mínimo cuidado que siempre será in-



El despropósito ha sido tal que las bombas que garantizaban su riego estaban en manos de los dueños de los camiones cubas

El primer Jardínero en 13 siglos se puso en 2011 para un paraje de 64 hectáreas de las que 24 siguen en manos privadas

El Plan Director lleva tres años de tramitación en Urbanismo y nadie aventura si estará listo antes de acabar la legislatura

suficiente para tamaña extensión. Las horas y euros invertidos en este tiempo en limpiar azarbes para dejar correr el agua o retirar matas y arbustos para redescubrir caminos, son tareas de la cual el Ayuntamiento se siente orgulloso, pero que pasan desapercibidos para el visitante en medio de un espléndido paisaje en el que tanto queda por hacer y donde tantas huellas quedan de antiguas palmeras taladas como sepulturas, muchas víctimas del picudo que durante años se negó aunque hay evidencia de su existencia desde 2004. El Ayuntamiento está invirtiendo en mantenimiento alrededor de 200.000 euros anuales y almacena proyectos -limpieza, recuperación de muros, eliminación de pirntadas, restauración de acequias, ...- a la espera de poder hacerlos realidad con escuelas taller y planes de empleo.

Pero ahora, por el Palmeral se pasea entre la tristeza y la humedad de un paraíso surcado por centros educativos y vehículos que siguen aparcando en su interior porque, algunas formas de entender el medio ambiente no se pierden, gobierno quien gobierne.



► **IMÁGENES DEL PALMERAL DE ORIHUELA** de cómo estaba y de cómo está, mejorado en algunos aspectos, después de tres años de gestión. **1** La balsa de riego, que era utilizada como vertedero, es ahora un estanque con especies de vegetación de ribera y se ha introducido una población del «fartet», un pez endémico de la zona. **2** Uno de los árboles etiquetados desde hace años, lo curioso es que ni tan siquiera los números se colocaron con carteles del mismo orden, concierto y tamaño. **3** Una parte del Palmeral cuenta con un riego natural, de agua que brota de la propia sierra y discurre por uno de los azarbes a una temperatura de 27 grados. **4** El muro que el Ayuntamiento está tratando de recuperar a través de Escuelas Taller o planes de empleo y que rodeaba parte del perímetro. © TONY SEVILLA

Un «bosque» de edificios en un «bosque» de palmeras

La calificación de BIC no ha sido freno para que dentro de los antiguos huertos haya proliferado el ladrillo... público

M. ALARCÓN

El experto critica, precisamente, el sinsentido de ver cómo durante las dos últimas décadas se ha producido una explosión de los proyectos en pro del medio ambiente y defensa de la naturaleza al tiempo que el Palmeral Histórico ha ido de más a menos. De eso, este miembro activo de Los Verdes -formación que gobierna Orihuela- culpa a la generación de alcaldes del Partido Popular durante las dos últimas décadas porque es difícil entender cómo un Palmeral ha pervivido desde el siglo VII (aunque de ello no existe una certeza porque no hay estudio que permita aventurar si, incluso, su origen es anterior) hasta nuestros días para, prácticamente, encontrarse agonizante en cuestión de



Algunos de los edificios públicos dentro del Palmeral. TONY SEVILLA

30 años porque hasta ahora más parecía un coto privado que otra cosa donde vehículos, personas, clubes deportivos o edificios públicos (deportivos, escolares y de servicios sociales) convivían y conviven sin ningún orden concierto ni justificación y ocupando esas estructuras de huertos árabes, que año a año permitían que pervivieran y crecieran en armonía has-

ta tres tipos de cultivos a diferentes alturas al resguardo de las palmeras y que ahora son una invitación al despropósito si de lo que se quiere hablar es de un Bien de Interés Cultural en el que se ha dejado crecer el ladrillo, tanto el social, como el educativo o el deportivo, además de aparcamientos.

Anécdotas de cómo estaba el Palmeral hace tres años hay muchas. El biólogo recuerda cómo uno de los cinco pozos subterráneos que permite el riego era destino de cubas para cargar agua en dirección a piscinas y particulares porque de aquella caseta de bombas todo el mundo tenía llave o ese club de petanca que usaba sin autorización parte de los huertos, disfrutando de acceso a luz pública y utilizando casetas de aperos como resguardo de paelleras o material deportivo sin que existiera convenio o acuerdo, algo que, por desgracia, es muy habitual por estas tierras: adquirir un derecho por costumbre; o la casa propiedad del Ayuntamiento que se encontraron con una inquilina,...

PERMISIVIDAD

Hasta una pista de karts

► El Ayuntamiento ha conseguido retirar esta legislatura una antigua pista de karts instalada sin licencia en medio de una de las parcelas que integran este BIC. Era otra de las actividades permitidas.

Un ejemplo Los mejores dátiles en... «La palmera del señor»

► Los dátiles son el gran fruto de la palmera. Algunas, las mejores, están en fincas privadas y reciben el nombre de sus propietarios, de sus señores. No es un invento del siglo XXI. Así ha sido siempre en Orihuela, algo que ha pervivido hasta nuestros días. Palmeras y dátiles con sello de calidad... el que les daban sus propietarios, y que nadie se acercara a recogerlos, aunque se pudieran en su suelo porque tenían dueño.

Provincia

Francisca Cánovas Agüera

Concejala tráfuga. Deja el equipo de gobierno bipartito del Partido Popular y Unión Pilareña denunciando que algunos ediles han beneficiado a familiares y amigos con contratos en empresas vinculadas a los servicios municipales. Dice haber sido acosada e insultada tras denunciar esa situación. Se va y deja al alcalde, José Fidel Ros (PP), en minoría a un año de las elecciones.

«La presión por prorrogar la contrata de la basura originó mi ruptura con el PP»

Pilar de la Horadada

MIGUEL A. RIVES

■ Edil del PP de Pilar de la Horadada durante 14 años, Francisca Cánovas ha dejado sus competencias y se ha marchado al grupo de los no adscritos. Ha estado 11 años en la oposición y tres en el gobierno. En enero renunció a su sueldo y volvió a su trabajo en la docencia. Ya no confía en el proyecto del alcalde, José Fidel Ros, y lo ha condenado a gobernar en minoría.

■ **¿Le ha ofrecido estos días el PP más competencias o mejores condiciones a cambio de no retirarle la mayoría?**

■ El PP, de quien yo me siento muy orgullosa a pesar de que con esta situación ya no forme parte de él, ni me ha chantajeado ni me ha ofrecido nada. Solo me ha escuchado y yo lo agradezco, a pesar de que ya no pertenezca a sus filas.

■ **Y la oposición, ¿se ha acercado para plantearle empezar a trabajar de forma conjunta?**

■ Han venido a mi las personas, no las siglas. Y no solamente de la oposición, ha venido mucha gente con distintas ideologías a mostrarme su apoyo, que parece poco, pero para mí el apoyo de mis vecinos es todo. Aunque pudiera, no haría una moción de censura.

■ **Usted ha dicho que algunos ediles han beneficiado a familiares y amigos con contratos en empresas vinculadas a los servicios que ofrece el Ayuntamiento.**



La concejala Francisca Cánovas ayer frente al Ayuntamiento de Pilar de la Horadada. TONY SEVELLA

■ **«He sido insultada tras exponer que se estaba contratando a familiares y amigos de los concejales»**

■ Yo trasladé un comentario que había en la calle al equipo de gobierno. No es un delito que familiares trabajen para las empresas con las que trabaja el Ayuntamiento, pero es una cuestión de

ética. ¿Y qué? Si no hay nada, no pasa nada. Aquello se tendría que haber pasado, pero no quedó ahí. Se trujo en un mar de insultos continuado. Me levanté y dije: alcalde, no.

■ **Mantiene que fue «insultada y acosada» cuando mostró su disconformidad con asuntos que veía «turbios». ¿La presión por prorrogar la contrata de las basuras fue el detonante de la ruptura con el gobierno?**

■ Sí. Faltaban tres años para que

acabara el contrato y se planteó una prorroga por otros diez años que conllevaba que el Ayuntamiento recibiría una contrapartida económica importante y una rebaja de costes. Pero también había otra opción que yo defendí, que era esperar y sacar el servicio a licitación para que se presentaran más empresas. Entonces fui presionada por concejales de Unión Pilareña (UP) y del PP, que me echaban en cara que con mi actitud el pueblo estaba perdiendo

dinero al no producirse esa prórroga cuanto antes.

■ **¿Cree que ha habido corrupción con todo este asunto?**

■ No he sido consciente de que hubiera corrupción, si hubiera visto corrupción no hubiera dimitido, me hubiera ido a Fiscalía.

■ **Ha expuesto que el alcalde se pliega a las exigencias de la presidenta de UP, Pepa Meroño, para mantenerse en el poder y mantener el pacto.**

■ Lo que quería decir es que la labor del equipo de gobierno se ha visto enturbiada por una serie de presuntas actuaciones ilegales en las que Meroño estaba envuelta. Se hablaba más de eso que de la acción del gobierno. Era una guerra entre dos empresas y el alcalde se posicionó a favor de una de ellas, que era la de Meroño. Yo creo que el PP y Ros tendrían que haberse mantenido al margen.

■ **¿Se siente una traidora del Partido Popular?**

■ No, para nada. Yo no pensaba ni salir en los medios, pero estoy oyendo lo que estoy oyendo...

■ **¿Qué está oyendo?**

■ Pues que me voy porque quería más dinero y no me lo daban, entre muchas otras cosas. Yo ya he demostrado a mi partido, al gobierno y al pueblo que no es así porque en enero renuncié a mi sueldo tras advertir que las cosas no se estaban haciendo bien.

■ **¿Va a solicitar la baja en el PP o va a esperar a que la expulsen?**

■ Me expulsarán ellos, yo no he hecho nada para pedir la baja. Si quieren, que lo hagan ellos.

■ **Si el alcalde rompiera ahora el pacto con UP, ¿daría marcha atrás en su decisión?**

■ Fíjate, qué pregunta... ni sé siquiera me lo había planteado porque me parece tan extraño que el alcalde haga eso... Fidel ha firmado sin titubear mi renuncia.

■ **¿Trabajaré ahora de la mano de los partidos de la oposición?**

■ Cuando tenga que apoyar al gobierno de José Fidel Ros, lo haré, y cuando tenga que hacer oposición, también lo haré.

La oposición acusa al alcalde de bloquear la gestión tras cinco meses sin convocar plenos

► Los populares critican que el gobierno socialista paraliza sus mociones y no informa de su gestión a los ciudadanos

Benferri

REDACCIÓN

■ El presidente del Partido Popular (PP) de Benferri, Bernardo Mira, acusó ayer al alcalde de la localidad, el socialista Luis Vicente Mateo, de mantener «paralizada y bloqueada» la gestión municipal tras cinco meses sin convocar plenos ordinarios. En este sentido, manifestó que esta situación mantiene paralizadas, también, tres

mociones presentadas por el grupo municipal popular a lo largo de los últimos meses y que atañen a cuestiones «que reclaman los ciudadanos, como son la reforma de una calle o la toma de medidas acerca de un punto donde se producen accidentes».

A través de un comunicado, Mira señaló que «en los últimos cinco meses, el alcalde sólo ha convocado un pleno ordinario. Hace tres días, y de carácter extraordinario, para sortear las mesas de las próximas elecciones Europeas. Lo más sorprendente es que en ese pleno ha incluido ruegos y preguntas, cuando por la propia naturaleza de las sesiones extraordinarias no es posible hacer-

lo así. Tenemos la sensación de que el alcalde se burla de la oposición», prosiguió.

El concejal continuó que «por ética y estética el alcalde debe dar cuenta de su gestión a los ciudadanos en las sesiones plenarias» y advirtió que «el PP va a continuar haciendo su trabajo como oposición en la medida que la opacidad del alcalde y la falta de gestión del grupo de gobierno nos permite hacerlo». Por último, exigió a Luis Vicente Mateo «que convoque ya un pleno ordinario. Si no tiene nada que tratar, presentar o debatir, allá él. El PP sí tiene ideas, iniciativas y propuestas para mejorar la vida de las personas y queremos que el pueblo las conozca», zanjó.

Veinte escuelas ciclistas se dan cita hoy en Almoradí

► La XIV Reunión de Ciclismo de Cadetes y Escuelas Deportivas reúne a más de 200 niños de toda la provincia alicantina

REDACCIÓN

■ Veinte escuelas de ciclismo de la provincia de Alicante se dan cita hoy en el circuito del Polígono de Las Maromas de Almoradí para celebrar la XIV Reunión de Ciclismo de Cadetes y Escuelas Deportivas que organiza la Concejalía de Deportes y el Club Ciclista de este municipio.

Se trata de una prueba puntuable para el campeonato provincial de cadetes, pero además de las carreras, con un máximo de 200 ni-

ños por categoría, habrá otras actividades dirigidas a los menores.

La elección del circuito de las Maromas se debe a la seguridad que ofrece a la hora de disputar las pruebas a los participantes, ya que en estas fechas los recorridos por carreteras son más complicados, según explicó el edil de Deportes y Juventud, Alfonso García. Las pruebas comenzarán a partir de las 9 de la mañana.

En otro orden de cosas, García informó que se ha convocado el III Certamen de Arte Joven dirigido a jóvenes artistas de la localidad. La temática de este año es «Almoradí y el agua» y la recepción de obras se realizará el 18 de julio. Los participantes aspirarán a tres premios de 510, 200 y 150 euros.

Las penas con verbenas, son menos penas. Las comparsas festeras de Benijófar protagonizaron ayer el irónico «Desfile de las amarguras» con un divertido recorrido hasta el soto del río para celebrar por todo lo alto el inicio de la primavera.

Un sepelio para llorar de la risa

► El «Entierro del boquerón» se consolida como fiesta multitudinaria durante su tercera edición

Benijófar

MIGUEL A. RIVES

Acabada la Semana Santa, toca festejar por todo lo alto el inicio de la primavera. Cientos de personas participaron ayer en el divertido «Desfile de las amarguras» que da pie al «Entierro del boquerón», una fiesta local que nació hace tan solo tres años pero que se ha consolidado ya como una de las citas más multitudinarias del calendario festivo de Benijófar.

Las comparsas festeras se dieron cita ayer en la plaza Miguel Ortega para acompañar al boquerón en su último desfile. Se trata de una figura

elaborada en cartón-piedra que se convierte en la protagonista de esta fiesta, pues los vecinos «lloran» la muerte de su querido pescado y ahogan las penas celebrando interminables verbenas. En esta ocasión, el boqueronero mayor ha sido Enmanuel Carrasco y la boqueronera mayor Ana María Charcos. Ambos fueron los encargados de abrir el desfile cargado de humor que se dirigió hasta el soto del río Segura, donde se celebró una cena de sobaquillo que se interrumpió a media noche para incinerar al venenado pescado. La fiesta siguió de madrugada y continuará durante toda la jornada de hoy.



► **LOS VECINOS DEL PUEBLO** disfrutaron ayer con el «Entierro del boquerón». 1 El boquerón, figura elaborada en cartón-piedra, recorrió las calles de Benijófar arropada por los festeros. 2 Enmanuel Carrasco y Ana María Charcos, boqueronero y boqueronera mayor respectivamente ayer en el acto. 3 Un momento del desfile. © FOTOS DE TONY SEVILLA

agenda feria del libro 2014



INSTITUTO ALICANTINO DE CULTURA JUAN GIL-ALBERT



DIPUTACIÓN DE ALICANTE

Domingo, 27
19:00 a 21:00 h

Caseta del IAC Juan Gil-Albert
Mesa de poetas. Firma de libros: PILAR BLANCO, *A las 105 fabios*; JOSÉ LUIS VIDAL, *Señor de los balcones*; JUAN RAMÓN TORREGROSA, *Cancela insomne*; JUAN C. LOZANO, *Soliloquio del ausente*; ANTONIO MORENO, *El caudal*

Caseta del IAC Juan Gil-Albert
19:00 a 21:00 h

Firma de libros de VICENTE MOLINA FOIX y LUIS CREMADES *El invitado amargo*.

Lunes, 28
18:30 a 20:00 h
20:15 h

Caseta del IAC Juan Gil-Albert
Firma de libros de JUAN LUIS MIRA, *Región*
Presentación del libro en Casa Bardin, San Fernando 44.

Caseta del IAC Juan Gil-Albert
19:00 a 21:00 h

Caseta del IAC Juan Gil-Albert
Mesa del cómic. Firma de libros: FERNANDO FERNÁNDEZ, *Anselmo*; PABLO AULADÉLL, RAFA BURGOS y JULIÁN LÓPEZ MEDINA, *La huvia... abandonada*; ROMÁN LÓPEZ CABRERA, Miguel Hernández, *La fontana eterna*, Carles Esquembre, *The body*.

Miércoles, 29
19:00 a 21:00 h

Caseta del IAC Juan Gil-Albert
Mesa de literatura infantil. Firma de libros: TERESA RUBIRA, *Versos de mi mano*; JORDI RAÚL VERDÚ y DANIEL ORTEGA, *Leñador de la vall de Rojals*; GONGHA LÓPEZ-SARASUA, *Cuentos de Menem*.

Caseta del IAC Juan Gil-Albert
12:00 a 14:00 h

Firma de libros de RAQUEL LÓPEZ, *Veintisiete abuelos son demasiados* Obra ganadora del XXXII Concurso de Narrativa Infantil Villa de Ibi; PAZ CASTELLÓ, *La cuarta del nueve*.
Firma de libros: CARMEN ALEMANY, Miguel Hernández, *El desierto de la escrita*; GASPAR PERAL GAEZA, *El archivo Miguel Hernández*; MANUEL VALERO GÓMEZ, Juan Gil-Albert: *La posesión del ser sin exigencia*; MONICA RUIZ BANULS, *Literatura y moral en el México virreinal*.

Lunes, 30
18:00 a 19:00 h

Firma de libros de CLARA JANÉS, *Orbes del sueño*.

18:30 a 20:30 h

Firma de libros de RAMÓN PERNAS, *Paradiso*.
Obra ganadora del XXXVI Premio Azorín de Novela 2014

Caseta del IAC Juan Gil-Albert
12:00 a 14:00 h

Firma de libros de MARÍA SERRALBA, *El dios del faro*.

19:15 h

Ciclo *Alimentando lluvias 4.0*. Lectura poética de CLARA JANÉS.

Caseta del IAC Juan Gil-Albert
18:00 a 20:00 h

Firma de libros de FRANCISCO AMILLO, *Historia de Benidorm*; JAVIER MARTÍNEZ-PINA; El nombre de Dios, *El enigma de la mesa de Salomón*.



Deportes ▶ Fútbol

Balonazos

INGLATERRA El Liverpool quiere dar el golpe final frente al Chelsea
▶ El Liverpool de Luis Suárez recibe hoy (15.05) al Chelsea en Anfield dispuesto a dar el penúltimo paso para llevarse este año la Liga inglesa 24 años después de su último título. La delantera más letal del torneo, la del Liverpool, que suma 96 goles, y la mejor defensa, la del Chelsea, que ha concedido tan solo 26. EFE LONDRES

INGLATERRA Giggs se estrena en el banquillo del United con triunfo
▶ Ryan Giggs se estrenó como entrenador del Manchester United con una contundente goleada (4-0) sobre el Norwich, en una jornada en la que el Everton dio un paso atrás en sus aspiraciones de acceder a la Liga de Campeones, tras caer por 2-0 ante el sorprendente Southampton del argentino Mauricio Pochettino. EFE MADRID

FÚTBOL SALA El Barcelona gana la Copa de Europa ante el Dinamo
▶ El Barcelona ganó la Copa de Europa de fútbol sala al derrotar en la prórroga de la final a un combativo Dinamo de Moscú por 2-5. El conjunto catalán logró su segundo título continental en tres años. Hace dos, lo consiguió contra el mismo rival, un Dinamo que, con una corona en su historial, ha jugado y perdido las tres últimas finales. EFE MADRID



El Barcelona celebra su título.

FRANCIA El Mónaco vence y obliga al PSG a vencer para ser campeón
▶ El Mónaco se impuso ayer en Ajaccio por 1-4, con lo que obliga al París Saint Germain a ganar hoy en el campo del Sochaux si quiere proclamarse matemáticamente campeón. El conjunto de la capital lidera la tabla con 82 puntos, siete más que el equipo monegasco, con lo que para certificar el título precisa vencer. EFE MADRID

GRECIA El Panathinaikos logra la Copa, su primer título desde 2010
▶ El Panathinaikos se impuso ayer por 4-1 al PAOK en la final de la Copa griega, jugada en el Olímpico ateniense, lo que supone su primer título desde 2010. Es la decimotercera corona copera del conjunto verde, que echó mano del acierto del delantero sueco Markus Berg (m. 15 y m. 50) para encarrilar el triunfo. EFE MADRID

La fase de ascenso del Alcoyano depende del triunfo ante el Lleida

▶ El Colloa acoge el encuentro más atractivo de la jornada entre dos firmes candidatos a ocupar la zona de promoción

El partido
SEGUNDA DIVISIÓN B 36 JORNADA

▶ El Colloa. Alcoy
19:00 ● ARBITRO: López Amaya

▶ CD ALCOYANO
alineación probable: Rangel; Devasa, Mario, Javi Selvas, Rubén Martínez, Carlos Salvador, César Remón, Javi Rubio, Bello, Rayco y Nacho Rodríguez. ● Entrenador: David Porras.

▶ LLEIDA ESPORTIU
alineación probable: Pau Torres; Biel Medina, Barreda, Pau Bosch, Mario, Monferrer, Raül Fuster, Jaime Mata, Jorge Miramón, Dídac y Chupe. ● Entrenador: Toni Seligat.

P. SESERINO

El Alcoyano quiere conseguir contra el Lleida Esportiu la cuarta victoria consecutiva en El Colloa para liberarse de un rival directo y dar un paso de gigante para sellar la clasificación de cara a la fase de ascenso a Segunda División.

El conjunto entrenado por David Porras cuenta con las bajas de Julio de Dios y Navarro, por lesión y sanción respectivamente, mientras Bello y Rubén Martínez son alta con respecto al último en-



Nacho Rodríguez.

cuento.

La ausencia de Navarro obliga a Porras a improvisar un lateral zurdo. Todas las quinielas apuntan al extremo Rubén Martínez, recuperado de la contusión costal.

El Alcoyano ha declarado el encuentro de día de pago para sus socios, que han recibido a cambio una invitación. El Colloa podría registrar la mejor entrada de la temporada.

El choque se disputará en medio de un ambiente festivo puesto que Alcoy celebra hoy el Día de la Gloria. Los cargos festeros y el Sant Jordi acudrán como invitados al palco.

El Illicitano defiende su puesto de «play off» ante el aspirante Nàstic

▶ El filial franjiverde quiere aprovechar su buen momento para dar el zarpazo definitivo hacia la promoción

El partido
SEGUNDA DIVISIÓN B 12 JORNADA

▶ Nou Estadi, Tarragona
17:00 ● ARBITRO: Hernández Maeso

▶ GIMNÀSTIC DE TARRAGONA
alineación probable: Reina, Juanjo, Xisco, Pablo Marí, Verdú, Rocha, Molina, Pijo Hernández, David Sánchez, Iago Junior y Marcos. ● Entrenador: Vicente Moreno

▶ ELICHE ILICITANO
alineación probable: Diego García, Miguel Ángel, Charlie, José Ángel, Marín, Sergi, Ombra, Samu, Mico, Anaba y Sergio León. ● Entrenador: Vicente Mir.

J. A. G.

El Elche Illicitano disputa esta tarde uno de esos partidos que valen más que tres puntos. El filial franjiverde ocupa la tercera posición, con 61 puntos, y el Nàstic de Tarragona es séptimo con 58.

El conjunto de Vicente Mir quiere aprovechar su buen momento de forma para dar el zarpazo definitivo y lograr una victoria que le dejaría en bandeja la clasificación para el play off de ascenso a Segunda División. Mientras tanto, los catalanes, que partían como favoritos a principio



El Illicitano juega en Tarragona.

de temporada, no pueden fallar y más en su estadio.

Mir recupera a Anaba, que se perdió el último encuentro ante el Badalona por sanción, y tiene a disposición a toda la plantilla, por lo que pondrá en liza a su once de lujo.

En el conjunto tarraconense militan dos exjugadores del Elche como David Sánchez, que será titular, y Jesús Perera, que arrastra unas molestias físicas.

El choque no será nada fácil, pero los chavales del Illicitano están con la moral por las nubes y quieren obtener el premio de la promoción de ascenso.

Remontada en San Vicente de un Orihuela que lucha por el ascenso

1 JOVE ESPAÑOL

2 ORIHUELA

▶ JOVE ESPAÑOL. Josete, Marc, Edu, Antonio, Calero, Fran, Luis Carlos, Segarra, Carles, Brian y Ayo. ▶ ORIHUELA. Emilio, Alex, Carrión, Del Cuelo, Pastor, Rubén, Nacho Poveda, Piñera, Kike Espinosa, Tonino y Vivancos. ▶ GOLES. 1-0, min. 7. Carles; 1-1, min. 53. Tonino(p); 1-2, min 73. Kike Espinosa.

● ARBITRO: Ruiz García asistido en las bandas por García Campello y Sánchez Maynero. ● T. AMARILLAS: Mostró tarjetas amarillas a Marc, Antonio, Calero, Brian y Raúl por el Jove Español y a Fieldi y Alcolera por el Orihuela. ● CAMPO: Partido de Liga en el grupo VI de la Tercera División disputado en el Municipal de San Vicente del Raspeig ante unos 400 espectadores.

REDACCIÓN

El Jove Español completó un buen encuentro en el que se adelantó en el minuto 7 por mediación de Carles. Tonino, de penal, igualó la contienda y Kike Espi-



Un lance del partido que jugaron ayer Jove y Orihuela. HÉCTOR FUENTES

nosa le dio la victoria a los visitantes. En la segunda mitad el Orihuela dio un paso adelante conscientes de la importancia que tenía el partido para ellos. En los primeros minutos llegó una acción dentro del área en la que el cole-

giado decretó la pena máxima al entender que Fran derribó al delantero oriolano. Tonino fue el encargado de anotar el gol del empate. En el minuto 73 llegó la sentencia visitante con un rematado de cabeza de Kike Espinosa.

El Torreveja no pasa del empate sin goles en su visita al Atlético Saguntino

0 AT. SAGUNTINO

0 TORREVEJA

▶ ATLÉTICO SAGUNTINO. Nlco, Gámez, Antonio, Moros, Muñoz, Gracia, Urbach, Ufarte (Imanol, 70'), Petu (Chuky, 46'), Boix y Tobías (Migó, 90'). ▶ TORREVEJA. Carrión, Vicente, Meseguer, Martín, Valdeolivas, Dani Lucas, Pau (Manu, 53'), Mico, Carrasco, Alberto (Paul, 88') y Odele. ● ARBITRO: Lagardera Ventura. ● T. AMARILLAS: Amonestó a los jugadores locales Boix y Tobías; así como al visitante Mico.

REDACCIÓN

Encuentro de trámite para dos conjuntos que no se jugaban nada, salvo el orgullo de llevarse los tres puntos. Los locales tuvieron el dominio del juego pero no supieron aprovechar sus numerosas ocasiones de gol. La gran actuación del portero del Torreveja Carrión permitió que la portería salinera no fuera batida.

Los procesos de mediación podrán sacar de los juzgados un 30% de los asuntos

El Colegio de Abogados de Alicante cuenta con capacidad para desjudicializar un importante volumen de causas

de LUIS CANDELA

ALICANTE. La resolución de conflictos intenta salir de los juzgados. Al menos eso es por lo que apuestan desde los órganos jurisdiccionales y los colegios de abogados con la mediación. En el caso de la provincia, el Ilustre Colegio de Abogados (Icali) camina firme por esta vía tras la creación del Instituto de Mediación (Imicali) y el recorrido en este ámbito en los asuntos familiares. Sin embargo, con su extensión al resto de jurisdicciones, la capacidad para desjudicializar asuntos podría alcanzar el 30% en una provincia que registra miles de causas cada año y que cuenta con unos juzgados que rebasó el borde del colapso hace años.

Entre las ventajas de este sistema se sitúan muy en cabeza la satisfacción del que lo usa, por economía y el aprendizaje de métodos propios para concluir un enfrentamiento con un acuerdo, y el ahorro que supone para la Administración de Justicia. En este último caso, los juzgados se evitan todo el proceso de poner en marcha un juicio, que requiere de juez, secretario, fiscal y agentes judiciales, así como tiempo de preparación. Las estimaciones sitúan en torno a 4.000 euros de coste, incluyendo tanto el gasto en abogado, procurador y tasas para el usuario como para la administración desarrollar la vista.

No obstante, el coste que el ciudadano se ahorra y más le beneficia «es el emocional», como señala el presidente de la sección de mediación del Imicali, Alberto Díez, ya que consigue las herramientas «para resolver un conflicto de una manera más rápida y eficaz». Es el propio Consejo General del Poder Judicial el que alienta para que el CGPJ la implantación de este los procesos de mediación llegue a los pleitos ci-



Varios miembros de la Comisión de Mediación del Colegio abordan los asuntos de las diferentes secciones. de JOAQUÍN P. RENA

EN SU CONTEXTO

Soluciones propias

La filosofía de la mediación favorece que las dos partes que han llegado a un conflicto cuenten con las herramientas propias necesarias para poder solventarlo sin tener que llegar al extremo de que un juzgado tome parte en el proceso.

viles y mercantiles en los que se pueden llegar a acuerdos antes de llegar a juicio. Además, no solo

Por ello, las expectativas son más que altas, pues la nueva regulación de este tipo de procesos permite mediar en casi cualquier tipo de disputas gracias también a la nueva legislación del Gobierno central aprobada el 27 de diciembre del pasado año. De ahí que el Imicali esté configurado por secciones para actuar en cualquiera de las materias, como la de familia, civil, penal o concursal con las que se puede con-

300

letrados de la provincia ya se han adherido a la iniciativa para actuar como mediadores, por lo que entran a formar parte del turno que dirige el Colegio de Abogados de Alicante cuando un juzgado deriva un asunto.

tactar por correo electrónico (imicali@icali.es).

El registro de mediadores en la provincia se engrosa por momentos, donde actualmente se cuentan por alrededor de 300 los profesionales que pueden desempeñar esta función, pues tan solo en el censo del Icali aparecen ya casi 200 letrados con capacidad mediadora.

Son los juzgados los que derivan los casos, que recaen por turno. A partir de ese momento, un equipo de dos comediadores se hace cargo del asunto en caso de quererlo

Menos costes

El hecho de no tener que llegar a juicio resulta más económico tanto para los ciudadanos como para la administración, que no tiene que celebrar la vista, a la vez que permite desbloquear el atasco judicial de los juzgados de la provincia de Alicante.

las partes, por lo que se levanta un acta, que es confidencial. «Procuramos realizar un trabajo de calidad», afirma Alberto Díez, quien explica que se trabaja con los enfrentados de forma conjunta o individual «en torno a seis u ocho semanas».

Desde el año 2010, el Colegio de Abogados de Alicante ofrece el servicio de mediación familiar intrajudicial, cuya implantación se extiende a Benidorm, Dénia, Elda y Novelda, además de Alicante. Las cifras hasta el momento son posi-

vas, pues el porcentaje de usuarios que consideran beneficioso este proceso llega al 95%, no habiendo hasta la fecha opiniones negativas.

El programa piloto de la Audiencia de Alicante de mediación penal, puesto en marcha en el año 2007, es otra muestra del auge de este sistema de resolución de conflictos. Con alrededor de un 57% de casos en los que se llega a un acuerdo.

De hecho, desde el Icali se muestran muy partidarios de implementar la actividad en el ámbito penal, como asegura el responsable de la Junta de Mediación del Colegio de Abogados de Alicante, Miguel Ángel Martínez. «Estamos interesados en firmar convenios», sostiene el togado, «con el fin de que en penal se pase de la experiencia piloto a la realidad», según añade. El juez propio juez decano de Alicante, Juan Carlos Cerón, ya alabó el buen funcionamiento de la mediación familiar intrajudicial y los resultados positivos durante su comparecencia para informar sobre la memoria judicial del año 2013.

El PSPV apoya a la madre de Benejúzar y critica la «doble vara de medir» del PP con los indultos

de E. P.

ALICANTE. La portavoz de Mujer e Igualdad del PSPV en las Cortes, Modesta Salazar, mostró ayer el apoyo del grupo socialista a María del Carmen García, la mujer que quemó al violador de su hija en 2005 en Benejúzar y que ingresará en prisión próximamente, a la

que el Gobierno ha denegado su segunda petición de indulto.

En un comunicado, la socialista recordó que la petición de indulto venía respaldada por más de una veintena de asociaciones que consideran que María del Carmen «ha pagado ya su mal y que sería mayor el perjuicio que ocasionaría su

ingreso en la cárcel». Además, la socialista denuncia la «doble vara de medir del PP» respecto a las peticiones de indulto y recordó «la movilización que en el seno del PPCV se produjo para pedir el indulto del exalcalde de Torrevieja» mientras que en este caso «se han puesto de perfil».

Modesta Salazar criticó la «alarmante falta de sensibilidad» respecto a las violaciones y abusos sexuales a mujeres y afirmó que su grupo ha solicitado la presencia en el Parlamento valenciano de la Consejera de Bienestar Social, Asunción Sánchez Zaplana, para que explique «qué medidas se van a tomar ante el aumento de las violaciones que aparecía en el informe que la delegada del Gobierno, Paula Sánchez de León, presentó en el mes de febrero».

En este informe, prosiguió la di-

putada, se detallaba la evidencia de que todos los delitos habían bajado en la Comunitat Valenciana «a excepción de las violaciones, que habían subido un 21,6 por ciento, pero no se ha presentado un plan de actuación para combatir esta realidad».

En este sentido, denunció ayer que «los importantes recortes que se están produciendo por los gobiernos del PP descargan la responsabilidad sobre las mujeres», están agravando las condiciones de vida de las mujeres y el machismo se impone de una manera alarmante».

Oro verde de la Vega Baja para EE UU

La marca de calidad de la alcahofa quiere consolidar un nombre para sus exportaciones

REPORTAJE

FERNANDO AMAT



Las conserveras de la comarca trabajan a pleno rendimiento para conquistar mercados foráneos ante la saturación del nacional

ORZUELA. Adherirle un nombre a la calidad que ya ofrece la Alcahofa de la Vega Baja es la labor en la que se encuentran inmersos los exportadores y los industriales conserveros de la comarca, ya que esta hortaliza no solo sale de las fronteras de la Vega en fresco, sino también en conservar. El mercado nacional está copado, por lo que es capital vender los lotes de conservas a otros destinos, y uno de los favoritos es Estados Unidos. Dos factores aupán a la hortaliza alicantina para adelantarse sobre sus competidores extranjeros, que solo buscan el bajo precio, el calibre de las piezas y la robustez de su corazón. Estas dos armas principales hacen primar su calidad sobre el factor económico.

Y es que en potencias mundiales como los EE UU o Alemania, la joya de la huerta se utiliza para platos elaborados y como base de muchas recetas. Los americanos la preparan como cuenco vegetal y la rellenan con todo tipo de ingredientes. Las exportaciones de empresas como Hermanos González

García, ubicada en San Fulgencio, destinan la mayoría de su producción a Norteamérica, aunque el mejor cliente ha cambiado de gustos en los últimos años al preferir hacer importaciones con alcachofas de Chile, Perú e incluso Egipto. El precio de la lata se reduce de forma considerable porque «son productos que tienen más hojas que la alcahofa que cultivamos aquí», explica Pedro González. Por ello, reactivar el mercado en la Unión Europea es otra asignatura pendiente de la asociación de la Alcahofa de la Vega Baja, que inició su andadura en el 2011.

En cualquier caso, durante estos meses las fábricas de envasado funcionan a pleno rendimiento, puesto que el tratamiento del alcaucil requiere la manipulación de muchas personas con el fin de que los corazones tengan la mejor presentación. «Es la verdura que más tratamiento humano necesita, porque las hojas sobrantes se quitan una a una, y eso no lo puede hacer ninguna máquina», comenta el empresario.

Este sanfulgentino pone un ejemplo para comprender que con



Reactivar el mercado de la Unión Europea es una de las asignaturas pendientes de los exportadores

la calidad de la alcahofa se puede sacar rendimiento. «Con un buen corazón de alcahofa en conserva sucede lo mismo que con una lata de berberechos, no es lo mismo comerse una barata que una de alta

El mercado de los Estados Unidos ha optado por importar el producto de Chile, Perú o Egipto

calidad», justifica el exportador. Así las cosas, otra ventaja de este vegetal, más de moda en la alta cocina cada día, es que el proceso de higienización es más que sencillo y natural. Primero se hierven las

Los envasadores buscan que la alcahofa de la Vega Baja consolide su calidad con una buena promoción

flores unos veinticinco minutos para luego eliminar la parte sobrante. La maquinaria permite que la parte carnosa llegue a los operarios, que son los encargados de retirar las hojas más duras.

La venta del pimiento en conserva aumenta casi un 20%

Además de la alcahofa otro producto estrella de las conservas en la Vega Baja es el pimiento rojo, pero sobre todo el envasado en tiras. La alta cocina echó mano de esta verdura cada día más tanto para decoración como para la elaboración de nuevas creaciones gastronómicas. El pimiento es otra de las verduras que se producen en la comarca, puesto que Pilar de la Horadada surte de materia prima a empresas conserveras como Hermanos González García. «En los últimos cinco años hemos experimentado que el consumidor se decanta por los pimientos rojos», comentó el industrial Pedro González, que apostilló que «es raro ver un establecimiento hostelero donde no hay pimientos en tiras». Asimismo Guardamar del Segura también acude a las fábricas de conservas de este cultivo tan tradicional, pero en los últimos años la producción ha decaído por lo que la mayoría de kilos se producen en los invernaderos pilareños. En este sentido, González explica que «cuando no es temporada en nuestra zona tenemos que salir a otras partes de España más al norte para buscar pimientos porque aquí no se pueden tener todo el año».

En todo el proceso de envasado solo se utiliza agua, sal y zumo de cítrico, otro tanto a favor. Nada ha cambiado en los últimos cincuenta años que fue cuando esta empresa se instaló en San Fulgencio, porque «la materia prima estaba aquí y había que aprovecharla», comenta González que añade que «tenemos que dar muchos empleos porque parte del proceso no lo pueden hacer las máquinas».

Al cabo del día por la cadena de producción puede llegar a conservarse hasta 50.000 kilos de alcachofas. El industrial comenta que «nuestra zona es la mayor productora de alcahofa, en Benicarló lo único que tienen es un nombre hecho. Nosotros tenemos más materia prima pero nos falta consolidar la marca», explica. En campañas como la de este invierno, con un bajo precio de la verdura en el mercado, sacarle rendimiento en conserva es fundamental.

Ahora solo falta que los grandes empresarios del sector conservero y agrícola se atrevan a dar el salto porque la marca de calidad es un factor extra que se logra con inversión y paciencia.